

Dell OptiPlex XE2 Mini Tower Kullanıcı El Kitabı

Resmi Model: D13M
Resmi Tip: D13M001



Notlar, Dikkat Edilecek Noktalar ve Uyarılar



NOT: NOT, bilgisayarınızı daha iyi kullanmanızı saęlayan önemli bilgileri anlatır.



DİKKAT: DİKKAT, donanımda olabilecek hasarları ya da veri kaybını belirtir ve bu sorunun nasıl önleneceğini anlatır.



UYARI: UYARI, meydana gelebilecek olası maddi hasar, kişisel yaralanma veya ölüm tehlikesi anlamına gelir.

Copyright © 2014 Dell Inc. All rights reserved. This product is protected by U.S. and international copyright and intellectual property laws. Dell™ and the Dell logo are trademarks of Dell Inc. in the United States and/or other jurisdictions. All other marks and names mentioned herein may be trademarks of their respective companies.

2013 - 06

Rev. A00

İçindekiler

1 Bilgisayarınızda Çalışma.....	5
Bilgisayarınızın İçinde Çalışmaya Başlamadan Önce.....	5
Bilgisayarınızı Kapatma.....	6
Bilgisayarınızda Çalıştıktan Sonra.....	6
2 Bileşenleri Takma ve Çıkarma.....	7
Önerilen Araçlar.....	7
Kapağı Çıkarma.....	7
Kapağı Takma.....	7
İzinsiz Girişi Önleme Anahtarını Çıkarma.....	8
İzinsiz Girişi Önleme Anahtarını Takma.....	8
Kablosuz Yerel Ağ (WLAN) Kartını Çıkarma.....	8
Kablosuz Yerel Ağ (WLAN) Kartını Takma.....	9
Ön Çerçeveyi Çıkarma.....	9
Ön Çerçeveyi Takma.....	10
Genişletme Kartını Çıkarma.....	11
Genişletme Kartını Takma.....	13
Bellek Modülü Yönergeleri.....	13
Belleği Çıkarma.....	13
Belleği Takma.....	14
Düğme Pili Çıkarma.....	14
Düğme Pili Takma.....	15
Sabit Sürücüyü Çıkarma.....	15
Sabit Sürücüyü Takma.....	16
Optik Sürücüyü Çıkarma.....	16
Optik Sürücüyü Takma.....	17
Hoparlörü Çıkarma.....	17
Hoparlörü Takma.....	18
Güç Kaynağını Çıkarma.....	18
Güç Kaynağını Takma.....	20
Isı Emici Aksamını Çıkarma.....	20
Isı Emici Aksamını Takma.....	20
İşlemciyi Çıkarma.....	20
İşlemciyi Takma.....	21
Sistem Fanını Çıkarma.....	21
Sistem Fanını Takma.....	22
Termal Sensörü Çıkarma.....	22
Termal Sensörü Takma.....	24

Güç Anahtarını Çıkarma.....	24
Güç Düğmesini Takma.....	25
Giriş/Çıkış (G/Ç) Modülünü Çıkarma.....	26
Giriş/Çıkış (G/Ç) Panelini Takma.....	27
Sistem Kartını Çıkarma.....	27
Sistem Kartını Takma.....	28
Sistem Kartı Bileşenleri.....	29
3 Sistem Kurulumu.....	31
Boot Sequence (Önyükleme Sırası).....	31
Navigasyon Tuşları.....	31
Sistem Kurulum Seçenekleri.....	32
BIOS'u Güncelleştirme	41
Atlama Teli Ayarları.....	41
Sistem ve Kurulum Parolası.....	41
Bir Sistem Parolası ve Kurulum Parolası Atama.....	42
Mevcut Bir Sistem Ve/Veya Kurulum Parolasını Silme Veya Değiştirme.....	42
Sistem Parolasını Devre Dışı Bırakma.....	43
4 Tanılamalar.....	45
Gelişmiş Yükleme Öncesi Sistem Değerlendirmesi (ePSA) Tanılamaları.....	45
5 Bilgisayarınızda Sorun Giderme.....	47
Güç LED'i Tanılaması.....	47
Sesli Uyarı Kodu.....	48
Hata İletileri.....	48
6 Specifications.....	53
7 Dell'e Başvurma	59

Bilgisayarınızda Çalışma

Bilgisayarınızın İçinde Çalışmaya Başlamadan Önce

Bilgisayarınızı potansiyel hasardan korumak ve kişisel güvenliğinizi sağlamak için aşağıdaki güvenlik yönergelerini uygulayın. Aksi belirtilmedikçe, bu belgedeki her prosedür aşağıdaki koşulların geçerli olduğunu varsaymaktadır:

- Bilgisayarınızla birlikte gelen güvenlik bilgilerini okudunuz.
- Çıkarma prosedürü ters sırayla uygulanarak bir bileşen değiştirilebilir veya (ayrıca satın alınmışsa) takılabilir.

 **UYARI:** Bilgisayarınızın içinde çalışmadan önce bilgisayarınızla gönderilen güvenlik bilgilerini okuyun. Diğer en iyi güvenlik uygulamaları bilgileri için www.dell.com/regulatory_compliance adresindeki Yasal Uygunluk Ana Sayfası'na danışın.

 **DİKKAT:** Pek çok tamir işlemi yalnızca sertifikalı servis teknisyeni tarafından gerçekleştirilmelidir. Sorun giderme işlemlerini ve basit tamirleri sadece ürün belgenizde belirtildiği gibi veya destek ekibinin çevrimiçi olarak ya da telefonla belirttiği gibi gerçekleştirmelisiniz. Dell tarafından yetkilendirilmemiş servisten kaynaklanan zararlar, Dell garantisi kapsamında değildir. Ürünle birlikte gelen güvenlik talimatlarını okuyun ve uygulayın.

 **DİKKAT:** Elektrostatik boşalımı önlemek için, bir bilek topraklama kayışı kullanarak ya da bilgisayarın arkasındaki konektör gibi boyanmamış metal yüzeylere sık sık dokunarak kendinizi topraklayın.

 **DİKKAT:** Bileşenlere ve kartlara dikkatle muamele edin. Bir kartın üzerindeki bileşenlere veya kontaklara dokunmayın. Kartları kenarlarından veya metal montaj braketinden tutun. İşlemci gibi bileşenleri pimlerinden değil kenarlarından tutun.

 **DİKKAT:** Bir kabloyu çıkardığınızda, konektörünü veya çekme tırnağını çekin. Bazı kablolarda kilitleme tırnağı olan konektörler bulunur; bu tür bir kabloyu çıkarıyorsanız kabloyu çıkarmadan önce kilitleme tırnaklarına bastırın. Konektörleri ayırdığınızda, konektör pimlerinin eğilmesini önlemek için bunları eşit şekilde hizalanmış halde tutun. Ayrıca, bir kabloyu bağlamadan önce her iki konektörün de doğru biçimde yönlendirildiğinden ve hizalandığından emin olun.

 **NOT:** Bilgisayarınızın ve belirli bileşenlerin rengi bu belgede gösterilenden farklı olabilir.

Bilgisayara zarar vermektan kaçınmak için, bilgisayarın içinde çalışmaya başlamadan önce aşağıdaki adımları uygulayın.

1. Bilgisayar kapağının çizilmesini önlemek için, çalışma yüzeyinin düz ve temiz olmasını sağlayın.
2. Bilgisayarınızı kapatın (bkz. Bilgisayarınızı Kapatma).

 **DİKKAT:** Ağ kablosunu çıkarmak için, önce kabloyu bilgisayarınızdan ve ardından ağ aygıtından çıkarın.



3. Tüm ağ kablolarını bilgisayardan çıkarın.
4. Bilgisayarınızı ve tüm bağlı aygıtları elektrik prizlerinden çıkarın.
5. Sistem kartını topraklamak için, sistem bağlantısı yokken güç düğmesini basılı tutun.
6. Kapağı çıkarın.

 **DİKKAT:** Bilgisayarınızın içindeki herhangi bir şeye dokunmadan önce, bilgisayarın arkasındaki metal gibi boyanmamış metal bir yüzeye dokunarak kendinizi topraklayın. Çalışırken, dahili bileşenlere zarar verebilecek olan statik elektriği dağıtmak için düzenli olarak boyanmamış metal yüzeylere dokunun.

Bilgisayarınızı Kapatma

⚠ DİKKAT: Veri kaybını önlemek için, bilgisayarınızı kapatmadan önce tüm açık dosyaları kaydedip kapatın ve açık programlardan çıkın.

1. İşletim sistemini kapatın:

- Windows 8'de:
 - Dokunma özelliği etkin bir aygıt kullanarak:
 - a. Parmağınızı ekranın sağ kenarından doğru sürütün, Tılsımlar menüsünü açın ve **Settings** (Ayarlar) ögesini seçin.
 - b. Güç simgesini  ardından **Shut down** (Kapat) ögesini seçin
 - Fare kullanarak:
 - a. Ekranın sağ üst köşesine gidin ve **Settings** (Ayarlar) ögesine tıklayın.
 - b. Güç düğmesine  ardından **Shut down (Kapat)**'i seçin
- Windows 7'de:

1. **Başlat**'a tıklayın .
2. **Kapat**

veya

1. **Başlat**'a tıklayın .
2. Aşağıda gösterildiği gibi **Başlat** menüsünün sağ alt köşesindeki oku tıkkatın ve ardından **Kapat** ögesini tıkkatın.



2. Bilgisayarın ve tüm takılı aygıtların kapandığından emin olun. İşletim sisteminizi kapattığınızda bilgisayarınız ve takılı aygıtlar otomatik olarak kapanmazsa, bunları kapatmak için güç düğmesine basın ve yaklaşık 6 saniye basılı tutun.

Bilgisayarınızda Çalıştıktan Sonra

Herhangi bir deęiştirme işlemini tamamladıktan sonra, bilgisayarınızı açmadan önce harici aygıtları, kartları, kabloları vs. taktığınızdan emin olun.

1. Bilgisayar kapağını takın.

⚠ DİKKAT: Ağ kablosu takmak için önce ağ aygıtına takın ve ardından bilgisayara takın.

2. Bilgisayarınıza telefon veya ağ kablolarını bağlayın.
3. Bilgisayarınızı ve tüm bağlı aygıtları elektrik prizlerine takın.
4. Bilgisayarınızı açın.
5. Gerekirse, Dell Diagnostics programını çalıştırarak bilgisayarın doğru çalışıp çalışmadığını kontrol edin.

Bileşenleri Takma ve Çıkarma

Bu bölümde bileşenlerin bilgisayarınızdan çıkarılmasına veya takılmasına dair ayrıntılı bilgi yer almaktadır.

Önerilen Araçlar

Bu belgedeki yordamlar için aşağıdaki araçlar gerekebilir:

- Küçük düz uçlu tornavida
- Phillips tornavida
- Küçük plastik çizici

Kapağı Çıkarma

1. *Bilgisayarınızın İçinde Çalışmadan Önce* bölümündeki prosedürlere uyun.
2. Kapak serbest bırakma mandalını yukarı doğru çekin ve bilgisayardan çıkarmak için kapağı yukarı doğru kaldırın.



Kapağı Takma

1. Kapağı bilgisayarın kasasındaki tırnakları boyunca hizalayın.
2. Kapağı yerine oturana kadar aşağı doğru bastırın.
3. *Bilgisayarınızda Çalıştıktan Sonra* bölümündeki prosedürlere uyun.

İzinsiz Girişi Önleme Anahtarını Çıkarma

1. *Bilgisayarınızın İçinde Çalışmadan Önce* bölümündeki prosedürlere uyun.
2. Kapağı çıkarın.
3. İzinsiz girişi önleme anahtarı kablosunu sistem kartından çıkarın.
4. İzinsiz girişi önleme anahtarını kasanın altına doğru kaydırın ve bilgisayardan çıkarın.

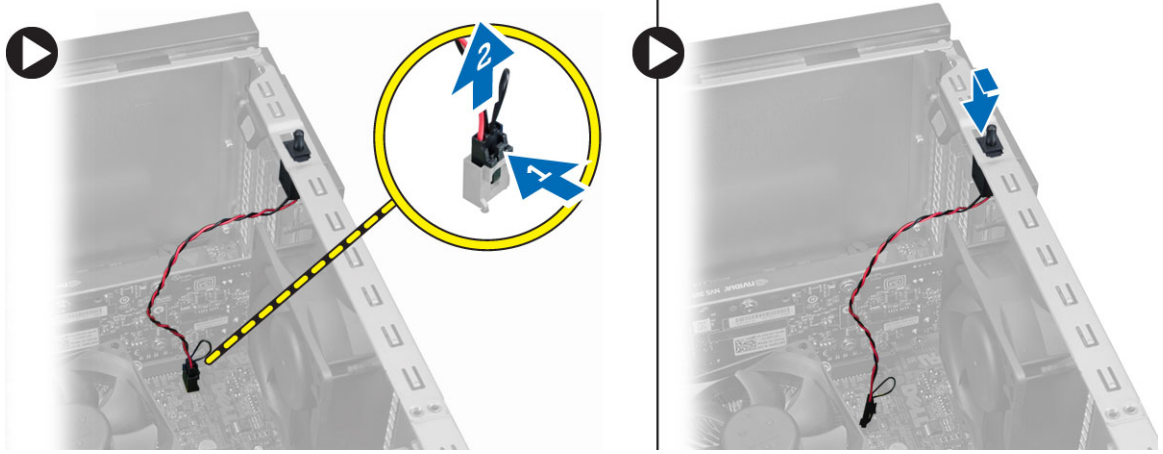

İzinsiz Girişi Önleme Anahtarını Takma

1. İzinsiz Girişi Önleme Anahtarını kasanın arkasındaki yerine takın ve sabitlemek için kasanın üstüne doğru kaydırın.
2. İzinsiz girişi önleme kablosunu sistem kartına takın.
3. Kapağı takın.
4. *Bilgisayarınızda Çalıştıktan Sonra* bölümündeki prosedürlere uyun.

Kablosuz Yerel Ağ (WLAN) Kartını Çıkarma

1. *Bilgisayarınızın İçinde Çalışmadan Önce* bölümündeki prosedürlere uyun.
2. Kapağı çıkarın.
3. Anteni bilgisayara sabitleyen vidaları sökün.

4. Anteni bilgisayardan çıkarın.

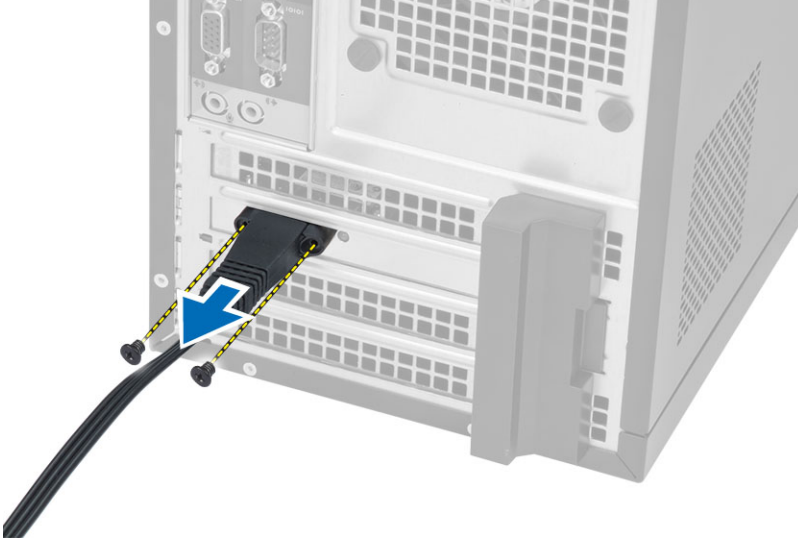

5. Mavi tırnağa bastırın ve WLAN kartını sistem kartındaki konnektörden çıkarmak için mandalı dışarı doğru kaldırın.

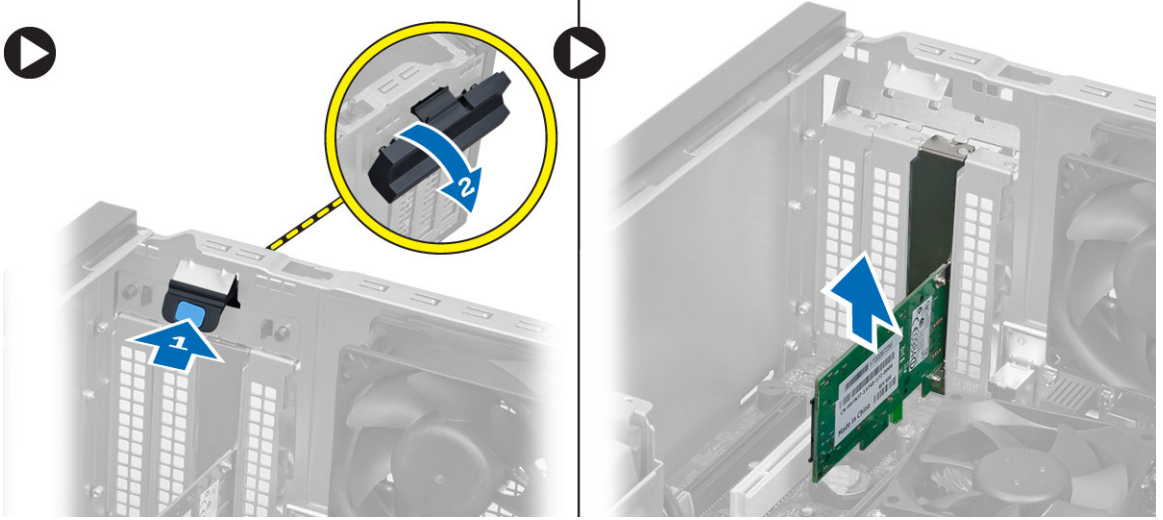

Kablosuz Yerel Ağ (WLAN) Kartını Takma

1. WLAN kartını sistem kartındaki konnektöre yerleştirin ve güvenli bir şekilde yerine oturana kadar bastırın.
2. Mandalı sabitleyin.
3. Anten diskini konnektöre yerleştirin ve bilgisayara sabitlemek için vidaları sıkın.
4. Kapağı takın.
5. *Bilgisayarınızın İçinde Çalıştıktan Sonra* bölümündeki prosedürlere uyun.

Ön Çerçeveyi Çıkarma

1. *Bilgisayarınızın İçinde Çalışmadan Önce* bölümündeki prosedürlere uyun.
2. Kapağı çıkarın.

3. Ön çerçeve sabitleme klipslerini ön çerçevenin kenarında yer alan kasadan uzağa doğru kaldırın.



4. Çerçevenin diğer kenarındaki kancaları kasadan serbest bırakmak için ön çerçeveyi bilgisayardan uzağa döndürün.

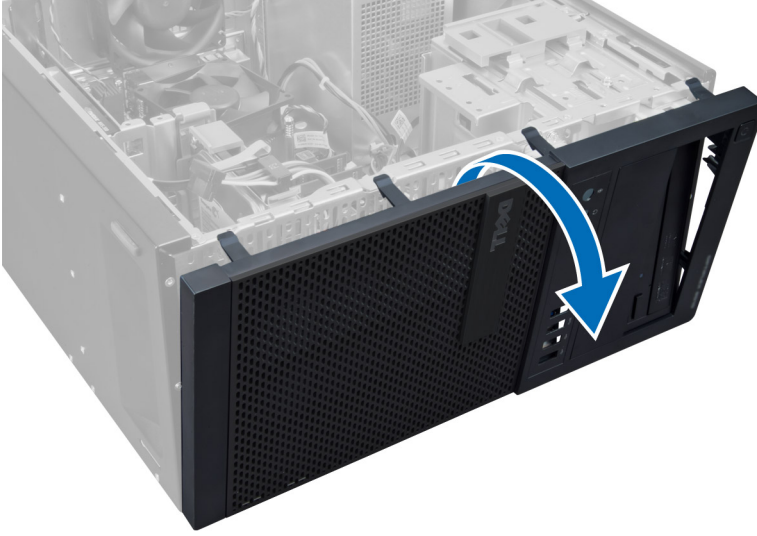

Ön Çerçeveyi Takma

1. Ön çerçevenin alt kenarındaki kancaları kasanın ön tarafındaki yuvalara yerleştirin.
2. Ön çerçeve sabitleme klipsini takmak için, klipsler yerine oturana kadar çerçeveyi bilgisayara doğru döndürün.
3. Kapağı takın.
4. *Bilgisayarınızın İçinde Çalıştıktan Sonra* bölümündeki prosedürlere uyun.

Geniřletme Kartını ıkarma

1. Bilgisayarınızın İinde alıřmadan nce blmndeki prosedrlere uyun.
2. Kapađı ıkarın
NOT: Bilgisayarınızda elektrikli bir geniřletme kartı varsa 3 ve 4. adımları izleyin, yoksa 5. adıma gein.
3. G kablosunu karttan ıkarın. Kart sabitleme mandalını serbest bırakmak iin tırnađa basın.

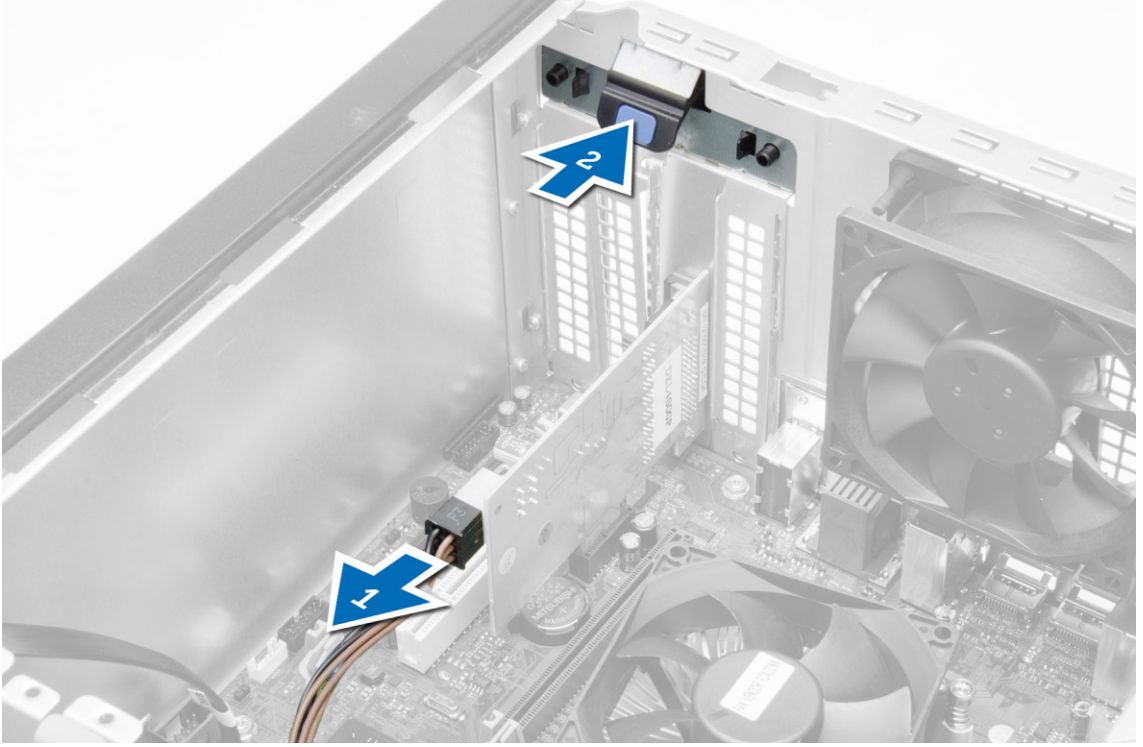

4. Kartı konnektöründen kurtarın ve bilgisayardan çıkarın.

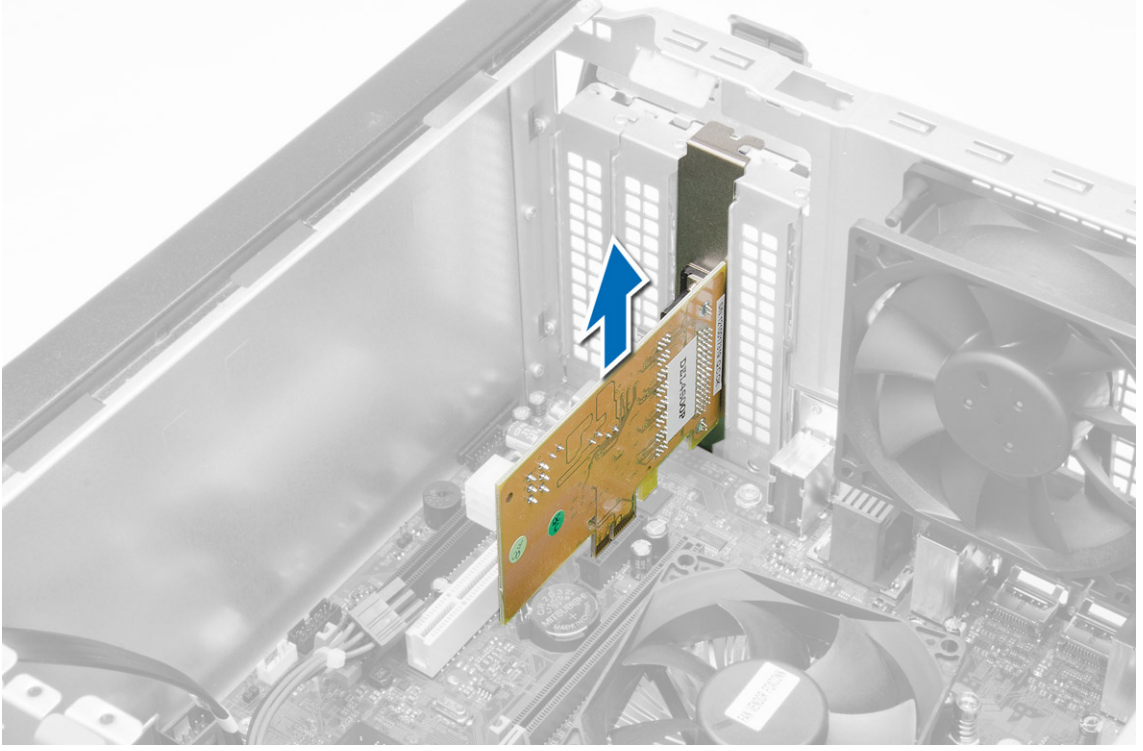

5. Kart sabitleme mandalındaki serbest bırakma tırnağını yukarı konuma döndürün.

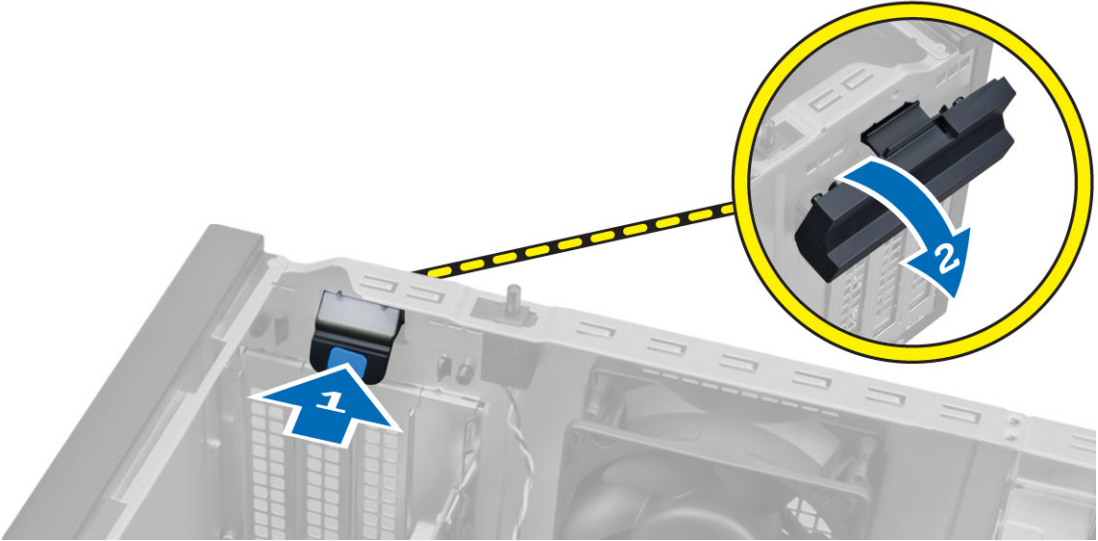

6. Sabitleme tırnağını karttaki girintiden çıkarana kadar, serbest bırakma kolunu genişleme kartından çekip çıkarın. Daha sonra kartı gevşetin ve konnektöründen dışarı çıkarıp bilgisayardan çıkarın.

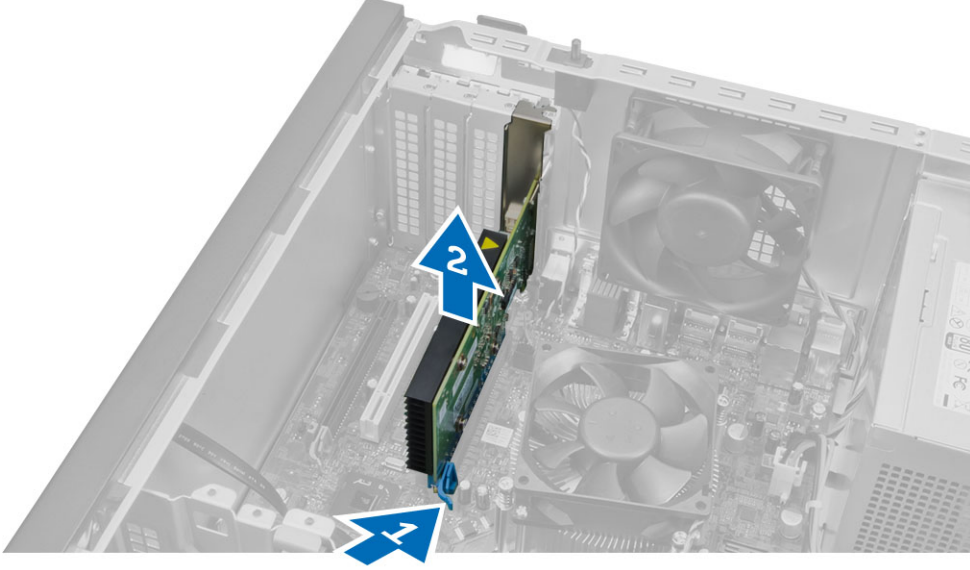

Genişletme Kartını Takma

1. Genişletme kartını sistem kartındaki konnektöre yerleştirin ve güvenli bir şekilde yerine oturana kadar aşağı doğru bastırın.
 - NOT:** Bilgisayarınızda elektrikli uzatma kablosu varsa güç kablosunu karta takın.
2. Kart sabitleme mandalındaki serbest bırakma tırnağını aşağı konuma döndürün.
3. Kapağı takın.
4. *Bilgisayarınızın İçinde Çalıştıktan Sonra* bölümündeki prosedürlere uyun.

Bellek Modülü Yönergeleri

Bilgisayarınızın optimum performansta çalışması için, sistem belleğinizi yapılandırırken aşağıdaki genel yönergeleri izleyin:

- Farklı boyutlardaki bellek modülleri karıştırılabilir (örn. 2 GB ve 4 GB). Fakat kullanılan tüm kanalların yapılandırılması aynı olmalıdır.
- Bellek modülleri ilk soketten başlanarak takılmalıdır.
 - NOT:** Bilgisayarınızdaki bellek soketleri, donanım yapılandırmasına bağlı olarak farklı şekilde etiketlenebilir. Örneğin A1, A2 veya 1,2,3.
- Dört kademeli bellek modülleri tek veya iki kademeli modüllerle karıştırılırsa, dört kademeli modüller beyaz serbest bırakma kolunun bulunduğu soketlere takılmalıdır.
- Farklı hızlardaki bellek modülleri takılırsa, bu modüller takılan en düşük hızlı bellek modülünün hızında çalışacaktır.

Belleği Çıkarma

1. *Bilgisayarınızın İçinde Çalışmadan Önce* bölümündeki prosedürlere uyun.
2. Kapağı çıkarın.

3. Bellek modüllerinin her iki tarafındaki bellek sabitleme tırnaklarına bastırın ve bellek modüllerini sistem kartındaki bellek modüllerinden kaldırın.

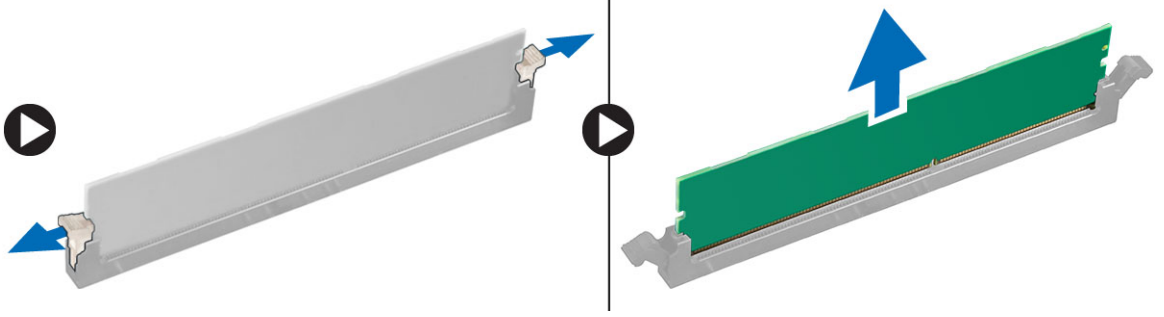

Belleği Takma

1. Bellek kartı üzerindeki çentik ile sistem kartı konnektörü içindeki tırnağı aynı hizaya getirin.
2. Serbest bırakma çubukları yerlerine oturmak için geri yaylanana kadar bellek modülünü aşağı doğru bastırın.
3. Kapağı takın.
4. *Bilgisayarınızda Çalıştıktan Sonra* bölümündeki prosedürlere uyun.

Düğme Pili Çıkarma

1. *Bilgisayarınızın İçinde Çalışmadan Önce* bölümündeki prosedürlere uyun.
2. Çıkarın:
 - a. kapak
 - b. genişletme kartları
3. Sistem kartında düğme pili bulun.

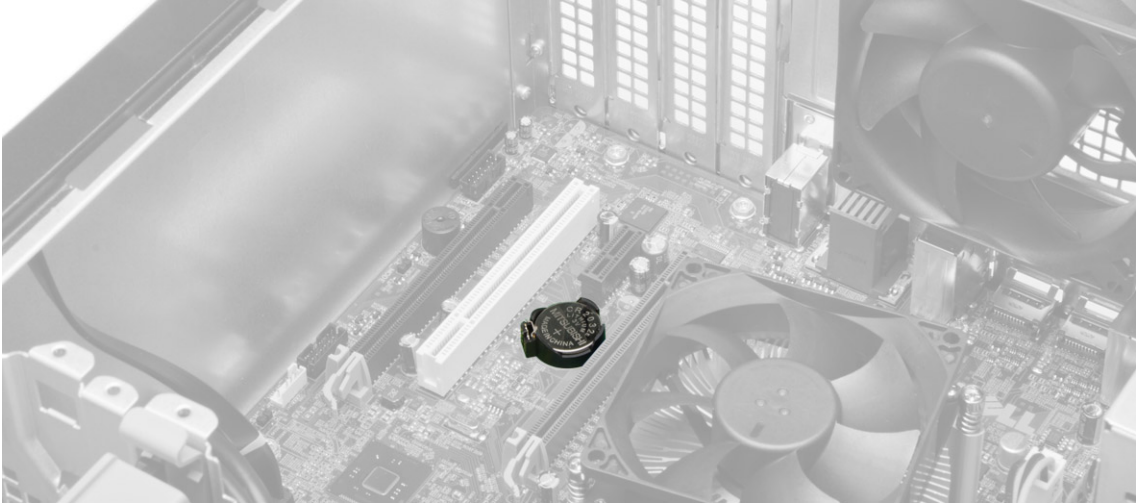

4. Pilin yuvadan çıkması için serbest bırakma mandalına bastırın ve düğme pili bilgisayardan dışarı doğru kaldırarak çıkarın.

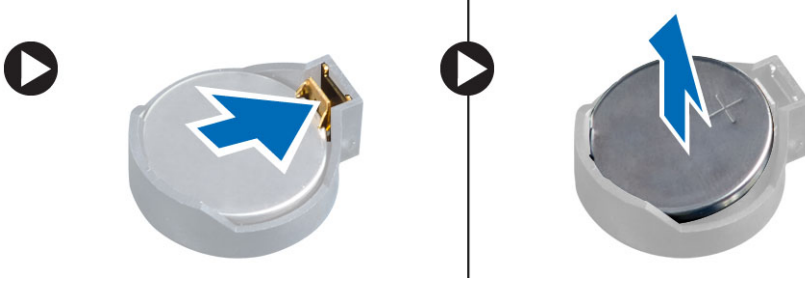

Düğme Pili Takma

1. Düğme pili sistem kartındaki yuvasına yerleştirip, serbest bırakma mandalı yerine zıplayıp onu sabitleyene dek bastırın.
2. Şunları takın:
 - a. genişletme kartı
 - b. kapak
3. *Bilgisayarınızın İçinde Çalıştıktan Sonra* bölümündeki prosedürlere uyun.

Sabit Sürücüyü Çıkarma

1. *Bilgisayarınızın İçinde Çalışmadan Önce* bölümündeki prosedürlere uyun.
2. Çıkarın:
 - a. kapak
 - b. ön çerçeve
3. Veri kablosunu ve güç kablosunu sabit sürücünün arkasından çıkarın. Mavi sabitleme braketini tırnaklarını içeri doğru bastırarak sabit sürücü braketini sabit sürücü yuvasından kaldırın ve çıkarın.

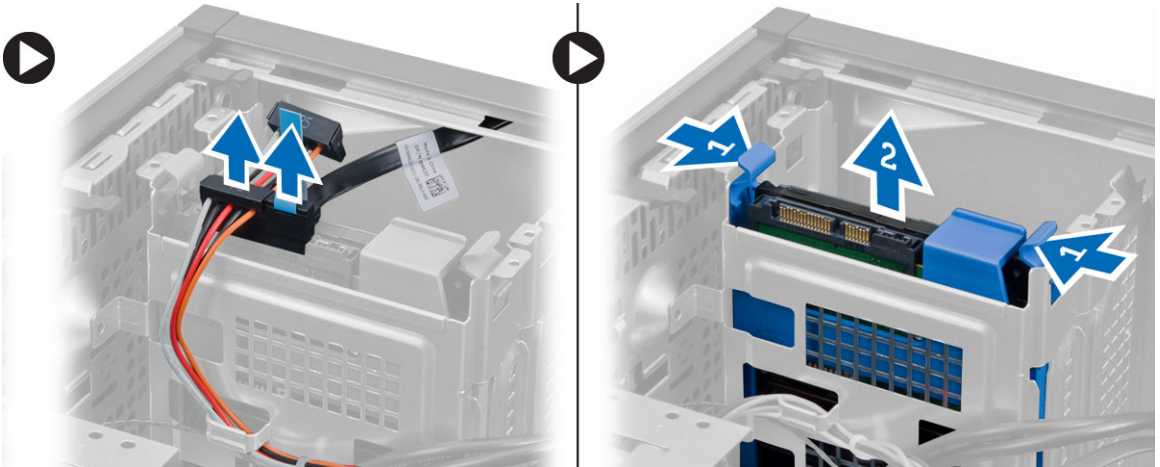

4. Sabit sürücü braketini esnetin ve sabit sürücüyü sabit sürücü braketinden çıkarın.

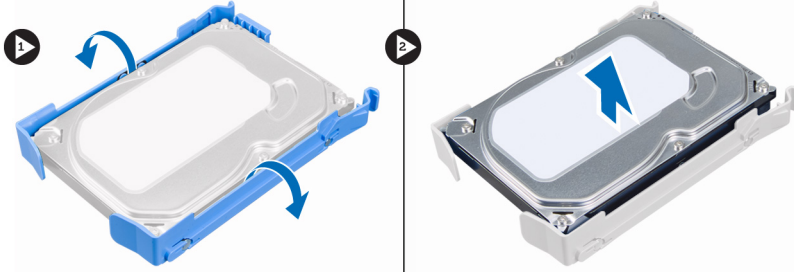

Sabit Sürücüyü Takma

1. Sabit sürücüyü sabit sürücü desteğine yerleştirin.
2. Sabitleme braketlerini içeriye doğru bastırın ve sabit sürücü braketini yuvanın içine doğru kaydırın.
3. Veri kablosunu ve güç kablosunu sabit sürücünün arkasına takın.
4. Şunları takın:
 - a. ön çerçeve
 - b. kapak
5. *Bilgisayarınızın İçinde Çalıştıktan Sonra* bölümündeki prosedürlere uyun.

Optik Sürücüyü Çıkarma

1. *Bilgisayarınızın İçinde Çalışmadan Önce* bölümündeki prosedürlere uyun.
2. Çıkarın:
 - a. kapak
 - b. ön çerçeve
3. Optik sürücünün arka kısmındaki veri kablosunu ve güç kablolarını çıkarın.

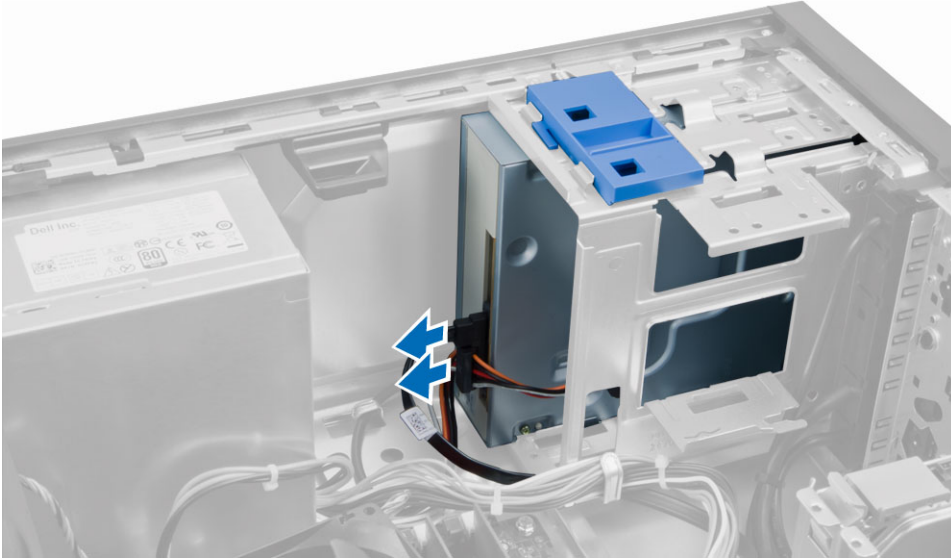

- Optik sürücüyü açmak ve bilgisayarın dışına çekmek için optik sürücü mandalını aşağı doğru kaydırıp tutun.

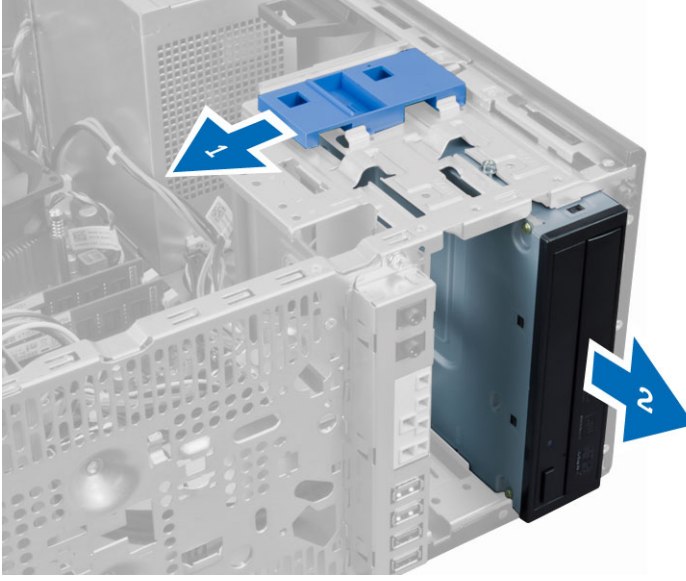

- İkinci optik sürücüyü çıkarmak için 3. ve 4. adımı tekrarlayın (varsa).

Optik Sürücüyü Takma

- Optik sürücüyü, optik sürücü mandalı tarafından sabitlenene dek bilgisayarın önünden arkasına doğru itin.
- Veri kablosunu ve güç kablosunu optik sürücünün arkasına takın.
- Şunları takın:
 - ön çerçeve
 - kapak
- Bilgisayarınızın İçinde Çalıştıktan Sonra* bölümündeki prosedürlere uyun.

Hoparlörü Çıkarma

- Bilgisayarınızın İçinde Çalışmadan Önce* bölümündeki prosedürlere uyun.
- Kapağı çıkarın.

3. Hoparlör kablosunu sistem kartından çıkarıp serbest bırakın. Hoparlör sabitleme tırnağına bastırıp hoparlörü çıkarmak için yukarı doğru kaydırın.

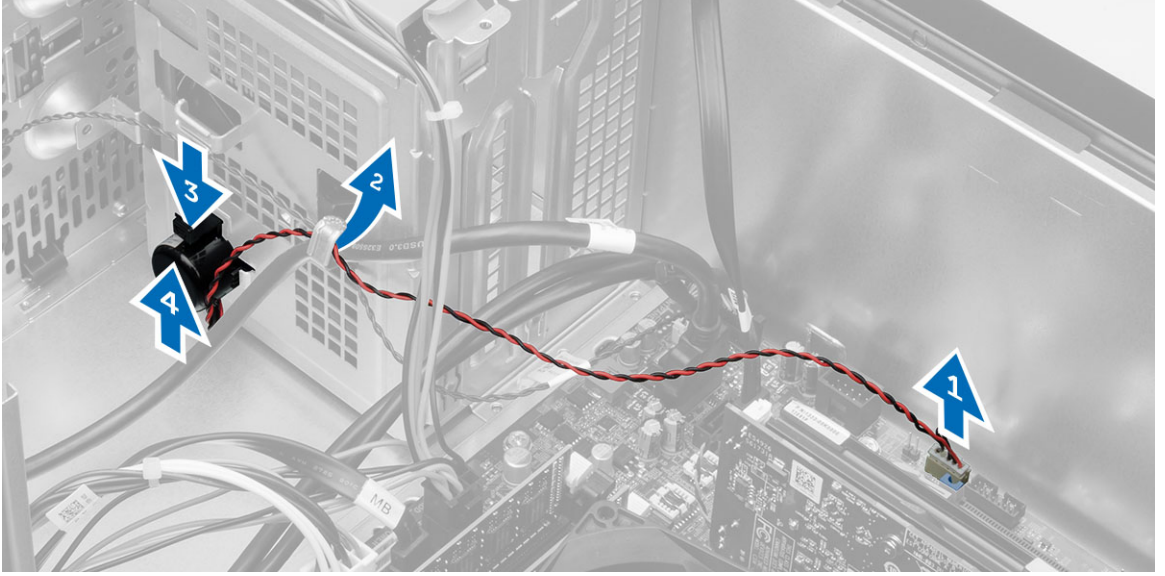

Hoparlörü Takma

1. Hoparlörü sabitlemek için yuvasına doğru aşağı kaydırın.
2. Hoparlör kablosunu kasa klipsine geçirin ve sistem kartına takın.
3. Kapağı takın.
4. *Bilgisayarınızın İçinde Çalıştıktan Sonra* bölümündeki prosedürlere uyun.

Güç Kaynağını Çıkarma

1. *Bilgisayarınızın İçinde Çalışmadan Önce* bölümündeki prosedürlere uyun.
2. Kapağı çıkarın.

3. 4 pimli ve 8 inç güç kablolarını sistem kartından çıkarıp, kabloyu tırnaktan ayırın.

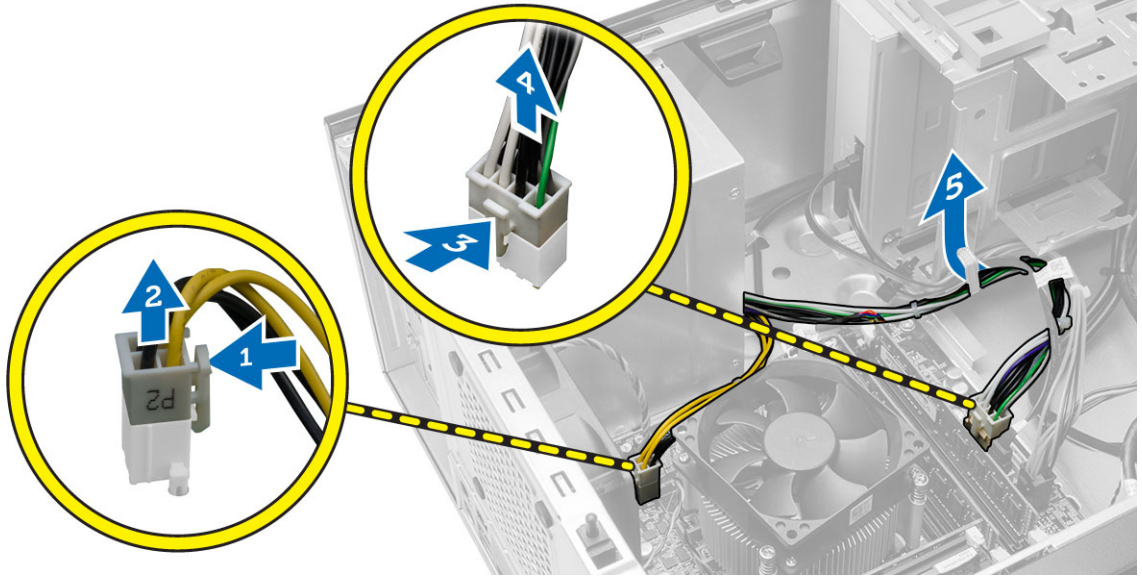

4. Güç kaynağını bilgisayarın arkasına bağlayan vidaları çıkarın.

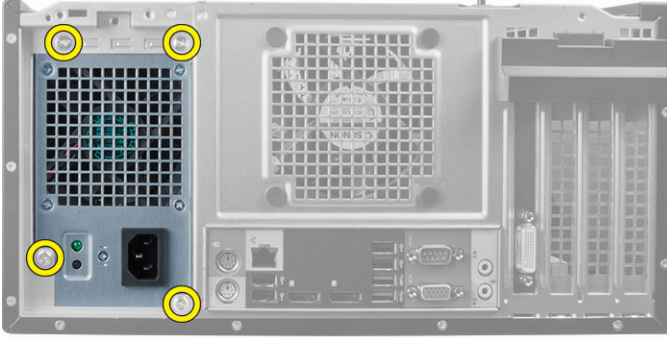

5. Güç kaynağının yanındaki mavi serbest bırakma tırnağına bastırın ve güç kaynağını bilgisayarın önüne doğru kaydırın. Güç kaynağını kaldırarak bilgisayardan çıkarın.

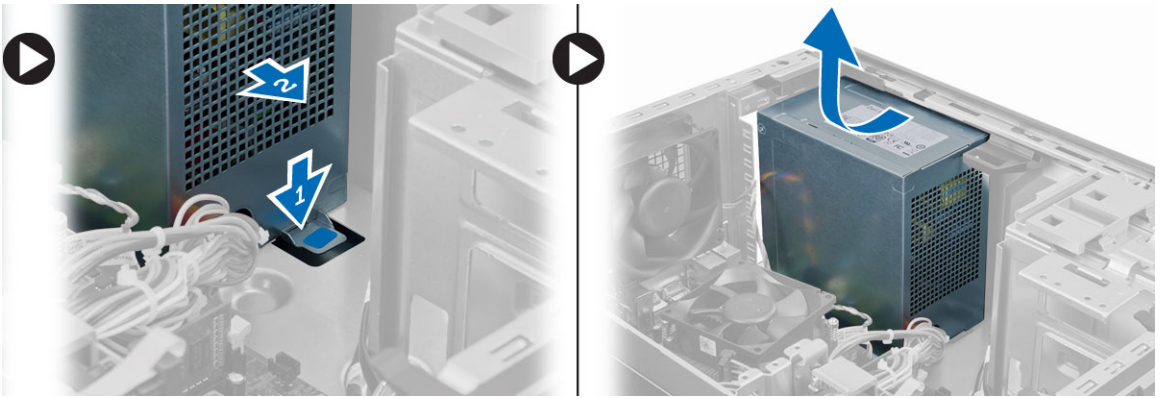

Güç Kaynağını Takma

1. Güç kaynağını kasaya takın ve sabitlemek için sistemin arkasına doğru kaydırın.
2. Güç kaynağını bilgisayarın arkasına sabitleyen vidaları sıkın.
3. 4 pimli ve 8 pimli güç kablolarını sistem kartına takın.
4. Güç kablolarını kasanın klipsinden geçirin.
5. Kapağı takın.
6. *Bilgisayarınızın İçinde Çalıştıktan Sonra* bölümündeki prosedürlere uyun.

Isı Emici Aksamını Çıkarma

1. *Bilgisayarınızın İçinde Çalışmadan Önce* bölümündeki prosedürlere uyun.
2. Kapağı çıkarın.
3. Fan kablosunu sistem kartından çıkarın. Sabitleme vidalarını çapraz yönde gevşetin ve ısı emici aksamını kaldırarak bilgisayarın uzağına taşıyın.

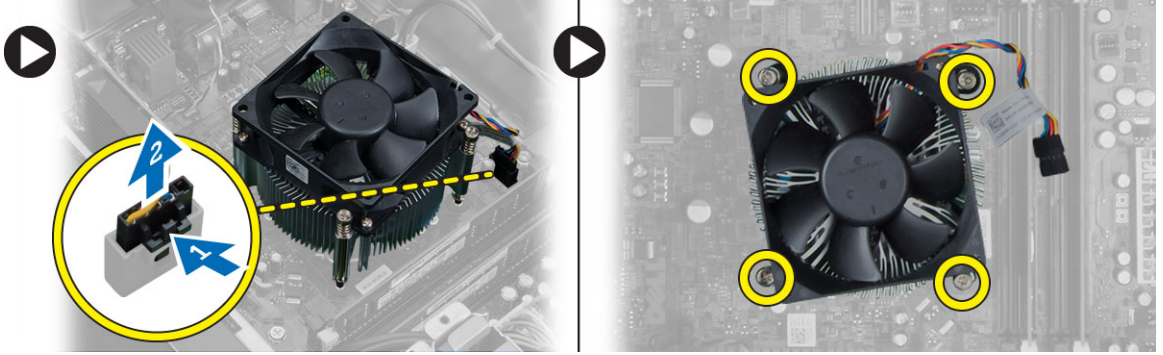

Isı Emici Aksamını Takma

1. Isı emici aksamını kasanın içine yerleştirin.
2. Isı emicisi aksamını bilgisayara sabitlemek için sabitleme vidalarını çapraz olarak sıkın.
3. Fan kablosunu sistem kartına takın.
4. Kapağı takın.
5. *Bilgisayarınızın İçinde Çalıştıktan Sonra* bölümündeki prosedürlere uyun.

İşlemciyi Çıkarma

1. *Bilgisayarınızın İçinde Çalışmadan Önce* bölümündeki prosedürlere uyun.
2. Çıkarın:
 - a. kapak
 - b. ısı emici aksamı

3. Serbest bırakma kolunu aşağı bastırın ve tutma kancasından kurtulmasını sağlamak için dışarı doğru hareket ettirin. İşlemci kapağını kaldırın ve işlemciyi yuvadan çıkararak antistatik torbaya yerleştirin.



İşlemciyi Takma

1. İşlemciyi, işlemci yuvasına yerleştirin. İşlemcinin düzgün şekilde oturtulduğundan emin olun.
2. İşlemci kapağını indirin.
3. Serbest bırakma kolunu aşağıya bastırın ve sabitleme kancasıyla sabitlemek için içeriye doğru hareket ettirin.
4. Şunları takın:
 - a. ısı emici aksamı
 - b. kapak
5. *Bilgisayarınızın İçinde Çalıştıktan Sonra* bölümündeki prosedürlere uyun.

Sistem Fanını Çıkarma

1. *Bilgisayarınızın İçinde Çalışmadan Önce* bölümündeki prosedürlere uyun.
2. Kapağı çıkarın.
3. Sistem fanı kablosunu sistem kartından serbest bırakıp çıkarmak için klipsi bastırın.

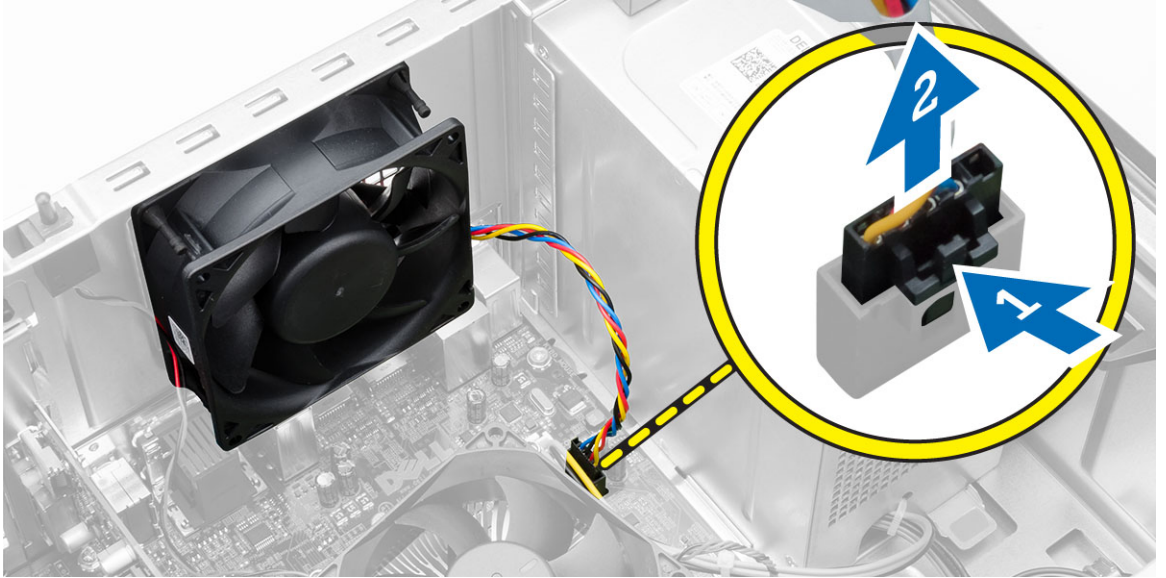

4. Sistem fanını, onu bilgisayarın arkasına sabitleyen dört lastik rondeladan kaldırarak çıkarın.

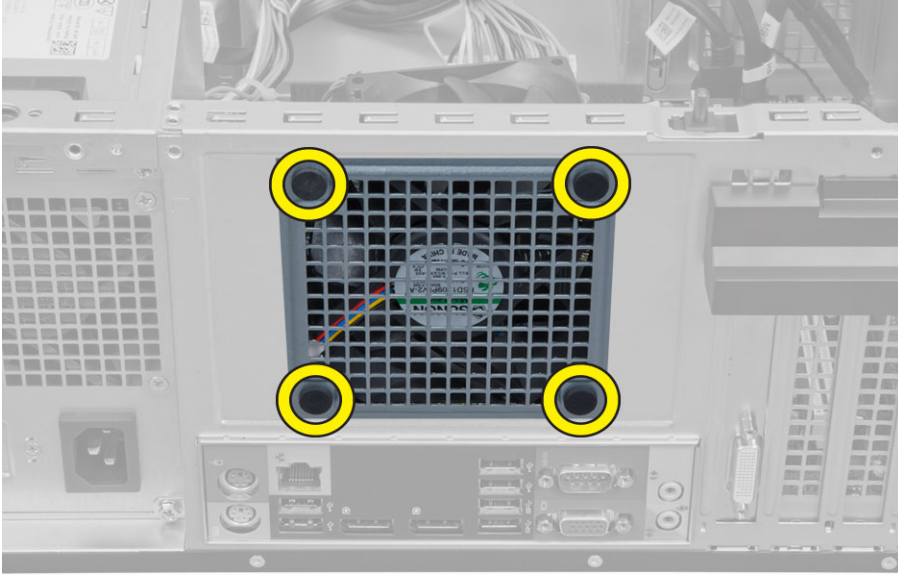

Sistem Fanını Takma

1. Sistem fanını kasaya yerleştirin.
2. Dört lastik rondelayı kasanın içinden geçirin ve yerine sabitlemek için conta kanalı boyunca dışarıya doğru kaydırın.
3. Sistem fanı kablosunu sistem kartına bağlayın.
4. Kapağı takın.
5. *Bilgisayarınızın İçinde Çalıştıktan Sonra* bölümündeki prosedürlere uyun.

Termal Sensörü Çıkarma

1. *Bilgisayarınızın İçinde Çalışmadan Önce* bölümündeki prosedürlere uyun.
2. Kapağı çıkarın.

3. Termal sensör kablosunu sistem kartından çıkarın.

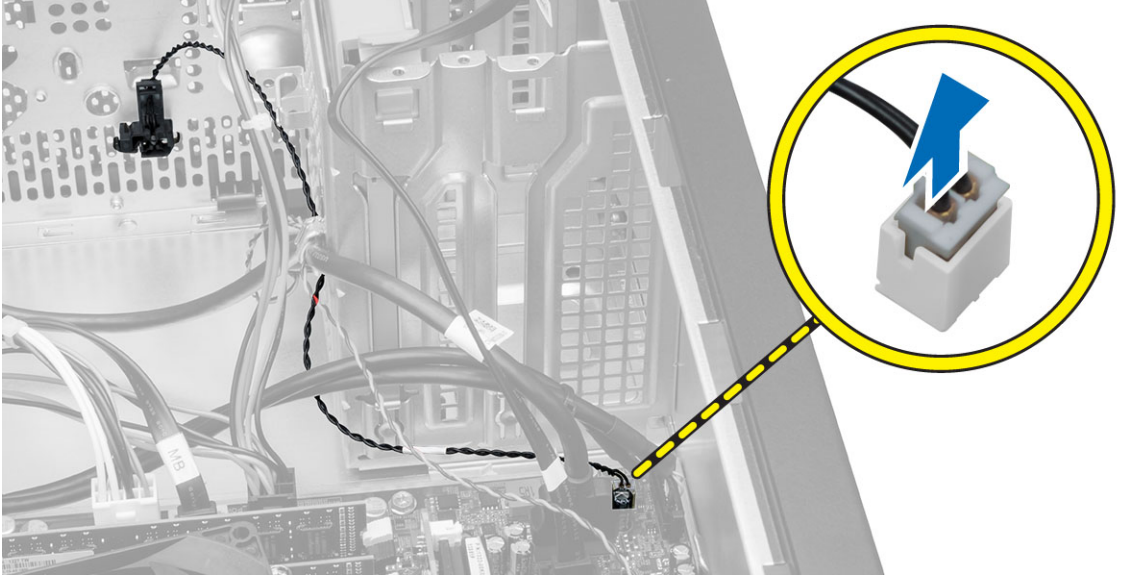

4. Termal sensör kablosunu kasa klipsinden çıkarın.



5. Termal sensörü serbest bırakmak ve kasanın dışına çıkarmak için her iki tarafta bulunan tırnaklara bastırın.

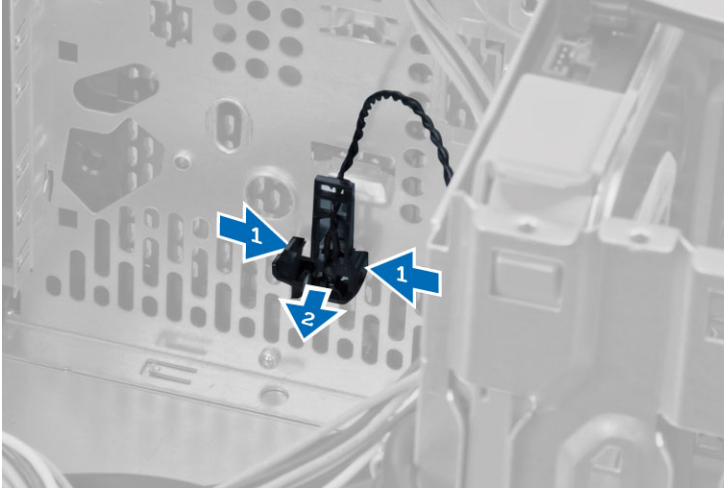

Termal Sensörü Takma

1. Termal sensörü kasaya sabitleyin.
2. Termal sensör kablosunu kasanın klipsinden geçirin.
3. Termal sensör kablosunu sistem kartına bağlayın.
4. Kapağı takın.
5. *Bilgisayarınızın İçinde Çalıştıktan Sonra* bölümündeki prosedürlere uyun.

Güç Anahtarını Çıkarma

1. *Bilgisayarınızın İçinde Çalışmadan Önce* bölümündeki prosedürlere uyun.
2. Şunları çıkarın:
 - a. kapak
 - b. ön çerçeve
 - c. optik sürücü
3. Güç anahtarı kablosunu sistem kartından çıkarın.

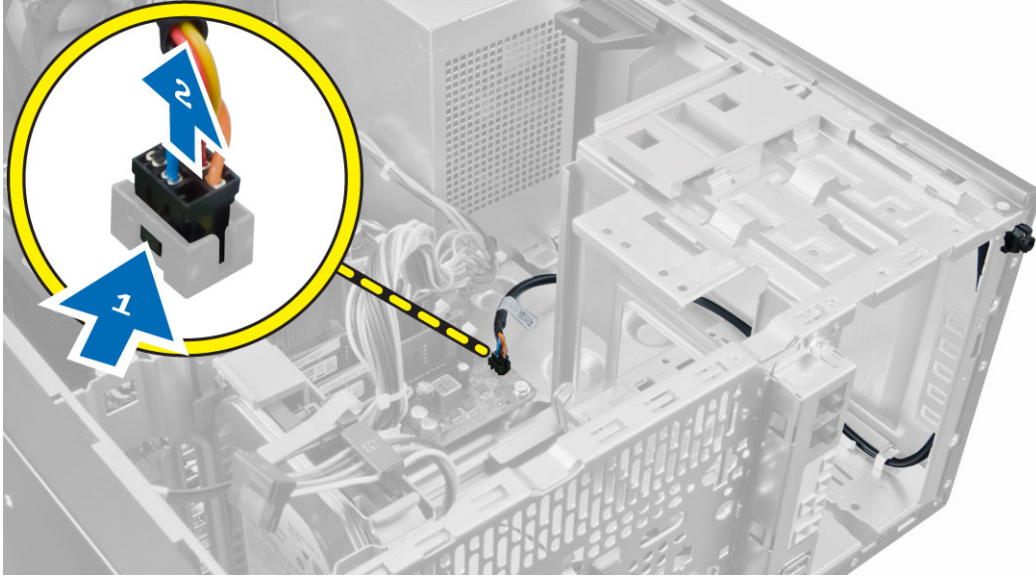

4. Güç anahtarı kablosunu kasa klipsinden çıkarın.



5. Kasadan serbest bırakmak için, güç düğmesinin her iki tarafındaki klipse bastırın ve güç anahtarını kablosuyla birlikte bilgisayardan çıkarmak için kaydırın.

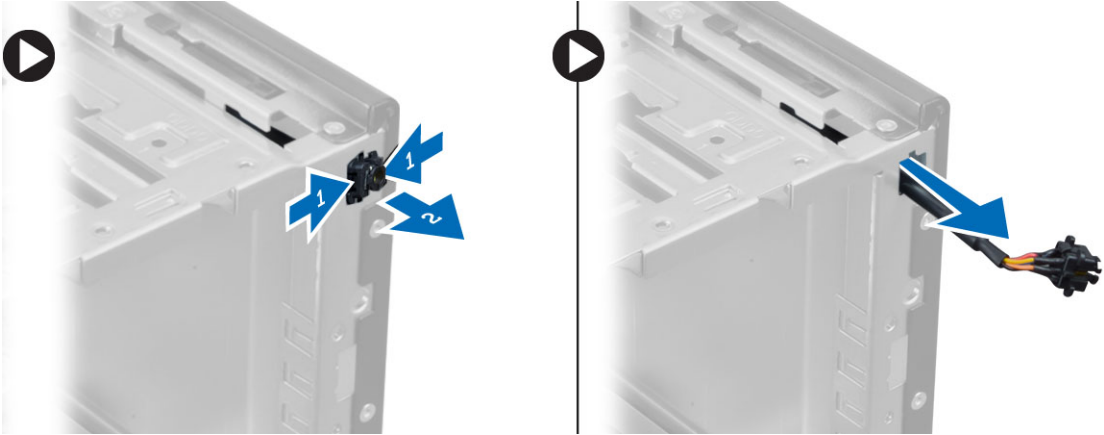

Güç Düğmesini Takma

1. Güç anahtarını bilgisayarın ön tarafından içeri kaydırın.
2. Güç anahtarı kablosunu kasaya sabitleyin.
3. Güç anahtarı kablosunu kasanın kelepçesinden geçirin.
4. Güç düğmesi kablosunu sistem kartına takın.
5. Şunları takın:
 - a. optik sürücü
 - b. ön çerçeve
 - c. kapak
6. *Bilgisayarınızın İçinde Çalıştıktan Sonra* bölümündeki prosedürlere uyun.

Giriş/Çıkış (G/Ç) Modülünü Çıkarma

1. Bilgisayarınızın İçinde Çalışmadan Önce bölümündeki prosedürlere uyun.
2. Çıkarın:
 - a. kapak
 - b. ön çerçeve
3. G/Ç panelini, veri ve USB veri kablolarını sistem kartından çıkarın.

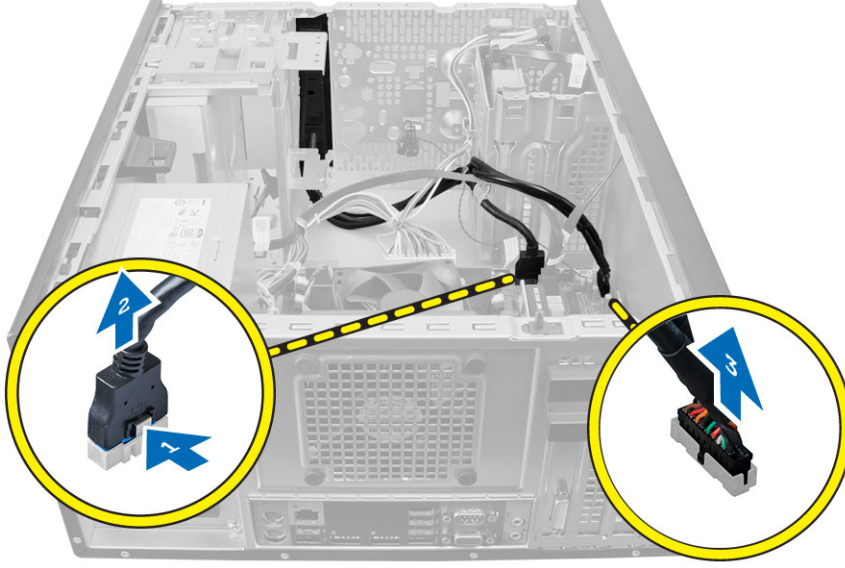

4. G/Ç Paneli, veri kablosu ve USB veri kablosunu bilgisayarın üzerindeki klipsten çıkarın.



5. G/Ç kartını bilgisayara sabitleyen vidayı sökün.

6. G/Ç panelini serbest bırakmak için bilgisayarın sol tarafına doğru kaydırın ve G/Ç panelini kablosuyla beraber bilgisayarın dışına çekin.

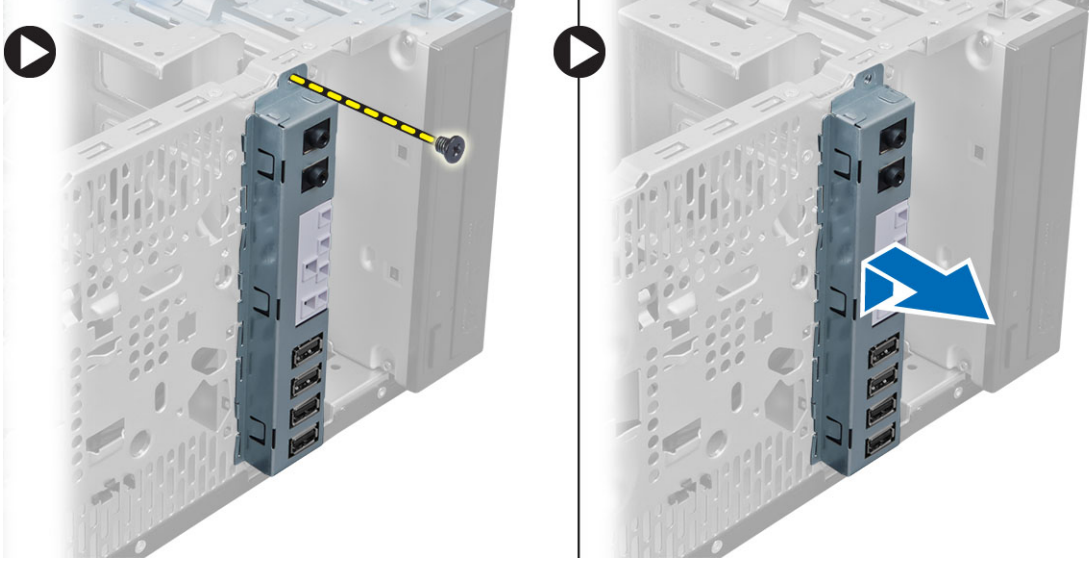

Giriş/Çıkış (G/Ç) Panelini Takma

1. G/Ç panelini kasanın ön tarafındaki yuvaya yerleştirin.
2. G/Ç panelini kasaya sabitlemek için bilgisayarın sağ tarafına doğru kaydırın.
3. G/Ç panelini kasaya sabitlemek için vidayı sıkın.
4. G/Ç paneli, veri kablosu ve USB veri kablosunu kasa klipsinden geçirin.
5. G/Ç paneli, veri kablosu ve USB veri kablosunu sistem kartına takın.
6. Şunları takın:
 - a. ön çerçeve
 - b. kapak
7. *Bilgisayarınızın İçinde Çalıştıktan Sonra* bölümündeki prosedürlere uyun.

Sistem Kartını Çıkarma

1. *Bilgisayarınızın İçinde Çalışmadan Önce* bölümündeki prosedürlere uyun.
2. Şunları çıkarın:
 - a. kapak
 - b. bellek
 - c. genişletme kartları
 - d. ısı emici aksamı
 - e. işlemci
3. Sistem kartına bağlı tüm kabloları çıkarın.

4. Sistem kartını bilgisayara sabitleyen vidaları çıkarın ve sistem kartını bilgisayarın önüne doğru kaydırın.

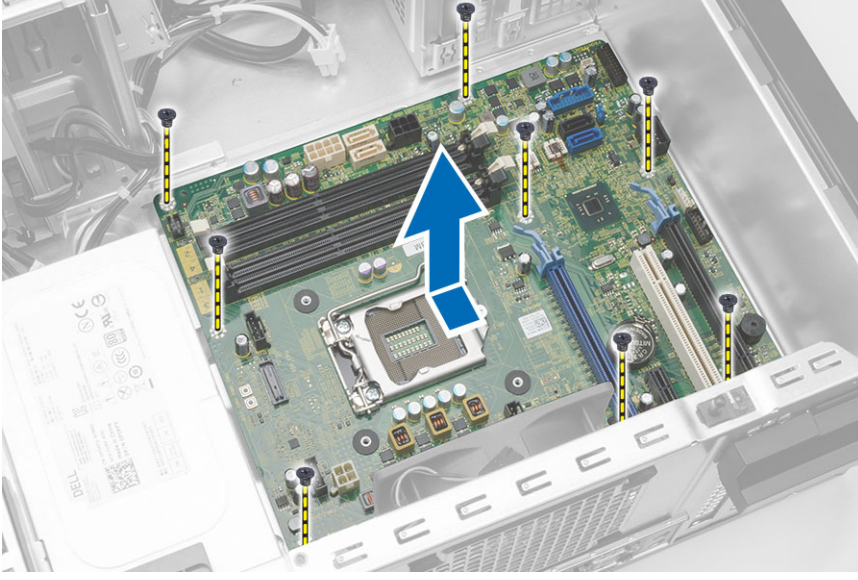

5. Sistem kartını 45 derece eğin ve daha sonra sistem kartını bilgisayardan dışarı doğru kaldırın.

Sistem Kartını Takma

1. Sistem kartını kasanın arkasındaki bağlantı noktası konnektörlerine hizalayın ve sistem kartını kasaya yerleştirin.
2. Sistem kartını kasaya sabitleyen vidaları sıkıştırın.
3. Kabloları sistem kartına bağlayın.
4. Şunları takın:
 - a. işlemci
 - b. ısı emici aksamı
 - c. genişletme kartları
 - d. bellek
 - e. kapak
5. *Bilgisayarınızın İçinde Çalıştıktan Sonra* bölümündeki prosedürlere uyun.

Sistem Kartı Bileşenleri

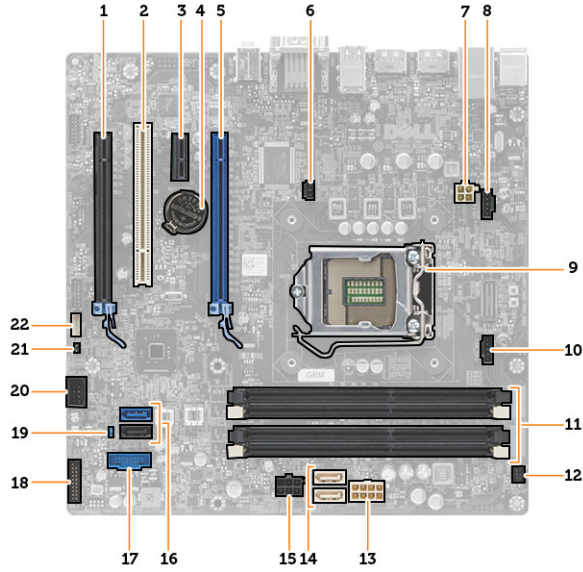

Rakam 1. Sistem Kartının Bileşenleri

- | | | | |
|-----|-----------------------------------|-----|--|
| 1. | PCI Express x16 yuva (x4 kablolu) | 2. | PCI yuvası |
| 3. | PCIe x1 yuvası | 4. | düğme pil |
| 5. | PCI Express x16 yuvası | 6. | izinsiz girişi önleme anahtarı konektörü |
| 7. | 4 pimli CPU güç konektörü | 8. | sistem fanı konektörü |
| 9. | CPU Soketi | 10. | ısı emici fan konektörü |
| 11. | DDR DIMM bellek yuvaları (4) | 12. | ön güç düğmesi konektörü |
| 13. | 8 pinli güç konektörü | 14. | SATA konektörler |
| 15. | HDD ve optik sürücü güç konektörü | 16. | SATA konektörler |
| 17. | ön panel USB konektörü | 18. | ön panel ses konektörü |
| 19. | parola sıfırlama anahtarı | 20. | dahili USB 2.0 konektörü |
| 21. | RTCST anahtar konektörü | 22. | hoparlör konektörü |

Sistem Kurulumu

Sistem Kurulumu, bilgisayarınızın donanımını yönetmenizi ve BIOS-seviyesindeki seçenekleri belirtmenizi sağlar. Sistem Kurulumu'ndan şunları yapabilirsiniz:

- Donanım ekleyip kaldırdıktan sonra NVRAM ayarlarını değiştirme
- Sistem donanım yapılandırmasını görüntüleme
- Tümleşik aygıtları etkinleştirme veya devre dışı bırakma
- Performans ve güç yönetimi eşiklerini belirleme
- Bilgisayar güvenliğinizi yönetme

Boot Sequence (Önyükeme Sırası)

Önyükeme Sırası, Sistem Kurulumu-tarafından tanımlanan önyükeme cihazı sırasını atlamanızı ve doğrudan belirli bir cihaza önyükeme yapmanızı (örn. optik sürücü veya sabit sürücü) sağlar. Açılışta Kendi Kendine Test (POST) sırasında, Dell logosu görüntülendiğinde şunları yapabilirsiniz:

- <F2> tuşuna basarak Sistem Kurulumuna Erişim
- <F12> tuşuna basarak bir defalık önyükeme menüsünü açma

Tek seferlik önyükeme menüsü, tanılama seçeneği de dahil olmak üzere önyükeme yapabileceğiniz cihazları görüntüler. Önyükeme menüsü seçenekleri şunlardır:

- Çıkarılabilir Sürücü (varsa)
- STXXXX Sürücüsü
-  **NOT:** XXX, SATA sürücü numarasını belirtir.
- Optik Sürücü
- Diagnostics (Tanılamalar)

 **NOT:** Diagnostics (Tanılamalar) seçildiğinde, **ePSA diagnostics** (ePSA tanılama) ekranı görüntülenir.

Önyükeme sırası ekranı aynı zamanda System Setup (Sistem Kurulumu) ekranına erişme seçeneğini de görüntüler.

Navigasyon Tuşları

Aşağıdaki tablo, sistem kurulumu navigasyon tuşlarını görüntüler.

 **NOT:** Sistem kurulum seçeneklerinin çoğunda yaptığınız değişiklikler kaydedilir ancak siz sistemi yeniden başlatana dek etkili olmaz.

Tablo 1. Navigasyon Tuşları

Tuşlar	Navigasyon
Yukarı ok	Bir önceki alana gider.
Aşağı ok	Bir sonraki alana gider.
<Enter>	Seçilen alanda (varsa) bir değer seçmenizi veya alandaki bağlantıyı izlemenizi sağlar.
Boşluk çubuğu	Varsa, bir açılan-listeyi genişletir veya daraltır.
<Tab>	Bir sonraki odaklanılan alana geçer.  NOT: Sadece standart grafik arayıcı için.
<Esc>	Siz ana ekranı görüntüleyene kadar önceki sayfaya gider. Ana ekranda <Esc> tuşuna basıldığında, kaydedilmemiş değişiklikleri kaydetmeniz için soran ve sistemi yeniden başlatan bir mesaj görüntülenir.
<F1>	Sistem Kurulumu yardım dosyasını görüntüler.



Sistem Kurulum Seçenekleri

 **NOT:** Bilgisayara ve takılı aygıtlarına bağlı olarak, bu bölümde listelenen öğeler görüntülenmeyebilir.

Tablo 2. Genel

Seçenek	Açıklama
System Information	Aşağıdaki bilgileri gösterir: <ul style="list-style-type: none">• System Information (Sistem Bilgileri) - BIOS Sürümü, Service Tag (Servis Etiket), Asset Tag (Demirbaş Etiket), Sahiplik Tarihi, Üretim Tarihi ve Express Servis Kodu'nu görüntüler.• Memory Information (Bellek Bilgileri) - Takılan Bellek, Kullanılabilir Bellek, Bellek Hızı, Bellek Kanalları Modu, Bellek Teknolojisi, DIMM 1 Size, DIMM 2 Size, DIMM 3 Size ve DIMM 4 Size'ı görüntüler.• PCI Information (PCI Bilgileri) - SLOT1, SLOT2, SLOT3 ve SLOT4'ü görüntüler• Processor Information (İşlemci Bilgileri) - İşlemci Türü, Core Sayacı, İşlemci Kimliği, Geçerli Saat Hızı, Minimum Saat Hızı, Maksimum Saat Hızı, İşlemci L2 Önbellek, İşlemci L3 Önbellek, HT Yeterli ve 64-Bit Teknolojisi.• Device Information (Cihaz Bilgileri) - SATA-0, SATA-1, SATA-2, SATA-3, LOM MAC Adresi, Ses Denetleyicisi ve Video Denetleyicisi'ni görüntüler.
Boot Sequence	Bilgisayarın bir işletim sistemi bulmaya çalışma sırasını belirler. Seçenekler şunlardır: <ul style="list-style-type: none">• Disket sürücü• Yerel Sabit Sürücü• USB Storage Device (USB Depolama Aygıtı)• CD/DVD/CD-RW Drive (CD/DVD/CD-RW Sürücü)• Onboard NIC (Cihaz Üstü NIC)
Advanced Boot Options	<ul style="list-style-type: none">• Legacy• UEFI
Date/Time	Tarih ve saat ayarlarını belirlemenizi sağlar. Sistem tarihinde ve saatinde yapılan değişiklikler hemen etkin olur.



Tablo 3. Sistem Yapılandırması

Seçenek	Açıklama
Integrated NIC	<p>Entegre ağ kartını etkinleştirmenizi veya devre dışı bırakmanızı sağlar. Entegre NIC'i aşağıdaki gibi ayarlayabilirsiniz:</p> <ul style="list-style-type: none">• Disabled (Devre Dışı)• Enabled (Etkin)• w/PXE Etkin• Enabled w/Cloud Desktop (Cloud Masaüstüyle Birlikte Etkinleştirilmiş) <p> NOT: Bilgisayara ve takılı aygıtlarına bağlı olarak, bu bölümde listelenen öğeler görünebilir veya görünmeyebilir.</p>
Serial Port	<p>Seri bağlantı noktası ayarlarını belirlemenizi sağlar. Seri bağlantı noktasını aşağıdaki şekilde ayarlayabilirsiniz:</p> <ul style="list-style-type: none">• Disabled (Devre Dışı)• COM1• COM2• COM3• COM4 <p> NOT: Ayar devre dışı olsa da işletim sistemi kaynakları ayırabilir.</p>
SATA Operation	<p>Dahili SATA sabit sürücü denetleyicisinin çalışma modunu yapılandırmanızı sağlar.</p> <ul style="list-style-type: none">• Disabled (Devre Dışı) = SATA denetleyicileri gizlidir.• ATA = SATA, ATA modu için yapılandırılır.• AHCI = SATA, AHCI modu için yapılandırılır.• RAID ON (RAID AÇIK) = SATA, RAID modunu destekleyecek şekilde yapılandırılır.
Drives	<p>Çeşitli tümleşik sürücülerini etkinleştirmenizi veya devre dışı bırakmanızı sağlar:</p> <p>Mini Tower İçin</p> <ul style="list-style-type: none">• SATA-0• SATA-1• SATA-2• SATA-3 <p>Small Form Factor İçin</p> <ul style="list-style-type: none">• SATA-0• SATA-1• SATA-2
SMART Reporting	<p>Bu alan, tümleşik sürücülere ilişkin sabit sürücü hatalarının sistem başlatma sırasında rapor edilip edilmediğini kontrol eder. Bu teknoloji, SMART (Kendi Kendine Kontrol, Analiz Ve Raporlama Teknolojisi) özelliğinin bir parçasıdır.</p> <ul style="list-style-type: none">• Enable SMART Reporting (SMART Özelliğini Etkinleştir) - Bu seçenek varsayılan olarak devre dışıdır.

Seenek	Aıklama
USB Configuration	<p>Bu alan tmleřik USB denetleyiciyi yapılandırır. <i>nykleme Desteęi</i> etkinleřtirilmiře, sistemin her trl USB yıęın depolama aygıtlarından (HDD, bellek anahtarı, disket) nykleme yapmasına izin verilir.</p> <p>USB baęlantı noktası etkinse, bu baęlantı noktasına takılı aygıt etkinleřtirilir ve iřletim sistemi iin hazırdır.</p> <p>USB baęlantı noktası devre dıřıysa, iřletim sistemi bu baęlantı noktasına takılı hibir aygıtı gremez.</p> <p>USB yapılandırma seenekleri, form factor'lara gre farklılık gsterir:</p> <p>Mini-Tower, Masast, Small Form Factor iin seenekler řunlardır:</p> <ul style="list-style-type: none"> • Enable Boot Support (nykleme Desteęini Etkinleřtir) • Enable Rear Dual USB Ports (Arka ift USB Baęlantı Noktalarını Etkinleřtir) • Enable Rear Quad USB Ports (Arka ift USB Baęlantı Noktalarını Etkinleřtir) • Enable Front USB Ports (n USB Baęlantı Noktalarını Etkinleřtir) <p> NOT: USB klavye ve fare, bu ayarları dikkate almaksızın her zaman BIOS kurulumunda alıřır.</p>
Audio	<p>Tmleřik ses denetleyicisini etkinleřtirmenizi veya devre dıřı bırakmanızı saęlar.</p> <ul style="list-style-type: none"> • Enable Audio (Sesi Etkinleřtir)
Miscellaneous Devices	<p>eřitli tmleřik aygıtları etkinleřtirmenizi veya devre dıřı bırakmanızı saęlar. (Mini Tower ve Ultra Small Form Factor iin)</p> <ul style="list-style-type: none"> • Enable PCI Slot (PCI Yuvasını Etkinleřtir) - Bu seenek varsayılan olarak etkindir.

Tablo 4. Security



Seenek	Aıklama
Internal HDD_O Password	<p>Bu alan ynetici parolasını (bazen kurulum parolası olarak adlandırılır) belirlemenizi, deęiřtirmenizi veya silmenizi saęlar. Ynetici parolası eřitli gvenlik zelliklerini etkinleřtirir. Srcnn, varsayılan olarak etkin bir parolası yoktur.</p> <ul style="list-style-type: none"> • Eski parolayı girin • Yeni parolayı girin • Yeni parolayı doęrulayın
Strong Password	<p>Enable strong password (Gl parolaları etkinleřtir) - Bu seenek varsayılan olarak devre dıřıdır.</p>
Password Configuration	<p>Bu alanlar admin ve sistem parolaları iin izin verilen maksimum karakter sayısını denetler.</p> <ul style="list-style-type: none"> • Ynetici Parolası Min. • Ynetici Parolası Maks. • Sistem Parolası Min. • Sistem Parolası Maks.
Password Bypass	<p>Bir sistemin yeniden bařlatılması sırasında <i>Sistem Parolasını</i> ve dahili HDD parola komutlarını devre dıřı bırakmanızı saęlar.</p> <ul style="list-style-type: none"> • Disabled (Devre Dıřı) — Belirlendiklerinde, sistem ve dahili HDD parolasını her zaman sorar. Bu seenek varsayılan olarak devre dıřıdır.

Seenek	Aıklama
	<ul style="list-style-type: none"> Reboot Bypass (Yeniden Bařlatmayı Devre Dıřı Bırakma) — Yeniden bařlatmalarda parola sorulmasını devre dıřı bırakır (sıcak önyüklemeler). <p> NOT: Sistem, durum dıřı konumdan açıldıėında sistem ve dahili HDD parolalarını her zaman sorar (soėuk önyükleme). Ayrıca, sistem mevcut olabilecek herhangi bir modül yuvası HDD'lerde her zaman parola sorar.</p>
Password Change	<p>Bir yönetici parolası belirlendiėinde, sistem ve sabit sürücü parolalarında yapılan deėiřikliklere izin verilip verilmeyeceėini belirlemenizi saėlar.</p> <ul style="list-style-type: none"> Allow Non-Admin Password Changes (Yöneticiye Ait Olmayan Parola Deėiřikliklerine İzin Ver) - Bu seenek varsayılan olarak etkindir.
TPM Security	<p>Bu seenek, sistemdeki Güvenli Platform Modülünün (TPM) etkin olup olmadıėını ve iřletim sistemiyle görülüp görülmediėini kontrol etmenizi saėlar.</p> <p>TPM Güvenliėi - Bu seenek varsayılan olarak devre dıřıdır.</p> <p>TPM ACPI Support</p> <p>TPM PPI Deprovision Override</p> <p>Clear (Temizle)</p> <p>TPM PPI Provision Override</p> <p> NOT: Kurulum programının varsayılan deėerlerini yüklediyseniz, etkinleřtirme, etkinliėini kaldırma ve sil seenekleri etkilenmez. Bu seenekte yapılan deėiřiklikler hemen etkin olur.</p>
Computrace	<p>Bu alan, <i>Absolute Software</i>'den saėlanan isteėe baėlı <i>Computrace Hizmetinin</i> BIOS modülü arayüzünü Etkinleřtirmenizi veya Devre Dıřı Bırakmanızı saėlar.</p> <ul style="list-style-type: none"> Deactivate (Etkinliėi Kaldır) - Bu seenek varsayılan olarak devre dıřıdır. Disable Activate
CPU XD Support	<p>İřlemcinin devre dıřı yürüt modunu etkinleřtirmenizi veya devre dıřı bırakmanızı saėlar.</p> <ul style="list-style-type: none"> Enable CPU XD Support (CPU XD Desteėini Etkinleřtir) - Bu seenek varsayılan olarak etkindir.
OROM Keyboard Access	<p>Ön yükleme sırasında İsteėe Baėlı Salt Okunur Bellek (OROM) yapılandırma ekranlarına eriřip eriřemeyeceėinizi belirlemenize olanak saėlar. Bu ayarlar Intel RAID (CTRL+I) veya Intel Management Engine BIOS Extension (CTRL+P/F12) bileřenlerine eriřimi engeller.</p> <ul style="list-style-type: none"> Enable (Etkinleřtir) - Kullanıcı kısayol tuřu aracılıėıyla OROM yapılandırma ekranlarına girebilir. One-Time Enable (Bir Seferlik Etkinleřtir) - Kullanıcı sonraki önyükleme sırasında OROM yapılandırma ekranlarına kısayolları kullanarak eriřebilir. Önyükleme iřleminin sonra, bu ayar devre dıřı bırakılır. Disable (Devre Dıřı Bırak) - Kullanıcı kısayol tuřu aracılıėıyla OROM yapılandırma ekranlarına giremez. <p>Bu seenek varsayılan olarak Etkin'e ayarlanmıřtır.</p>
Admin Setup Lockout	<p>Bir yönetici parolası belirlendiėinde, kur'a girme seeneėini etkinleřtirmenizi veya devre dıřı bırakmanızı saėlar.</p>

Seenek	Aıklama
---------	----------



- **Enable Admin Setup Lockout** (Yönetici Kurulum Kilitlemeyi Etkinleştir) - Bu seenek varsayılan olarak ayarlanmamıştır.

Tablo 5. Secure Boot

Secure Boot Enable	<p>Güvenli Önyükleme özelliğini etkinleştirmenizi veya devre dışı bırakmanızı sağlar.</p> <ul style="list-style-type: none"> • Disable • Enable (Etkin) <p> NOT: Etkinleştirmek için sistemin UEFI modunda olması ve legacy etkinleştirme seeneği ROM'larının kapatılması gerekir.</p>
Expert Key Management	<p>Yalnız sistem Özel Modda iken güvenlik anahtarı veritabanlarını manipüle etmenizi sağlar. Enable Custom Mode (Özel Modu Etkinleştir) seeneği varsayılan olarak devre dışıdır:</p> <ul style="list-style-type: none"> • PK • KEK • db • dbx <p>Custom Mode (Özel Mod) seeneğini etkinleştirirseniz, PK, KEK, db, and dbx için geçerli seenekler görüntülenir. Seenekler şunlardır:</p> <ul style="list-style-type: none"> • Save to File- Anahtarı kullanıcı tarafından seilen bir dosyaya kaydeder • Replace from File- Mevcut anahtarı kullanıcı tarafından seilen bir dosyadaki anahtarla değiştirir • Append from File- Mevcut veritabanına, kullanıcı tarafından seilmiş bir anahtar ekler • Delete- Seili anahtarı siler • Reset All Keys- Varsayılan ayara sıfırlar • Delete All Keys- Tüm anahtarları siler <p> NOT: Custom Mode (Özel Mod) seeneğini devre dışı bırakırsanız, yapılan tüm değişiklikler silinir ve anahtarlar varsayılan ayarlara döner.</p>

Tablo 6. Performance (Performans)

Seenek	Aıklama
Multi Core Support	<p>İşlemcinin bir veya tüm çekirdeklerinin etkinleştirilip etkinleştirilmeyeceğini belirler. Bazı uygulamaların performansı, ilave çekirdeklerle gelişir.</p> <ul style="list-style-type: none"> • All (Tümü) - Varsayılan olarak etkindir • 1 • 2
Intel SpeedStep	<p>İşlemcinin Intel SpeedStep modunu etkinleştirmenizi veya devre dışı bırakmanızı sağlar. Bu seenek varsayılan olarak etkindir.</p>
C States Control	<p>İlave işlemci uyku durumlarını etkinleştirmenizi veya devre dışı bırakmanızı sağlar. Bu seenek varsayılan olarak etkindir.</p>
Limit CPUID Value	<p>Bu alan işlemci Standard CPUID İşlevinin destekleyeceği maksimum değeri sınırlar.</p> <ul style="list-style-type: none"> • Enable CPUID Limit (CPUID Limitini Etkinleştir)

Seenek	Aıklama
	 NOT: Bazı İřletim sistemleri, maksimum CPUID İřlevi 3'ten fazla olduėunda kurulumu tamamlamaz.
Intel TurboBoost	<p>İřlemcinin Intel TurboBoost modunu etkinleřtirmenizi saėlar.</p> <ul style="list-style-type: none"> • Disabled (Devre Dıřı) - TurboBoost sũrũcũsũnũn, iřlemcinin performans durumunu standart performansın ¼zerine ıkartmasına izin vermez. • Enabled (Etkin) - Intel TurboBoost sũrũcũsũnũn, CPU veya grafik kartı iřlemcinin performansını artırmasını saėlar.
Hyper-Thread Control	Hyper-Threading Teknolojisini etkinleřtirmenizi veya devre dıřı bırakmanızı saėlar. Bu seenek varsayılan olarak etkindir.
Rapid Start Technology	<p>Kullanıcı tarafından belirtilen sũrenin ardından sistemi otomatik olarak dũřuk g¼c durumuna getirerek pil ¼mrũnũ geliřtirmenizi saėlar.</p> <ul style="list-style-type: none"> • Intel Rapid Start ¼zelliėi <p>  NOT: Rapid Start Teknolojisi, yapılandırma deėiřiklikleri nedeniyle otomatik olarak devre dıřı kalır: </p> <ul style="list-style-type: none"> • Sabit Disk Yapılandırması veya b¼lũmũ deėiřtirildi • 8GB ¼zerinde bellek kapasitesi takıldı. • Sistem veya HDD parolası etkinleřtirildi • Bir Dell Őifreleme Hızlandırıcısı takıldı • Block Sleep ayarı etkinleřtirildi

Tablo 7. Power Management (G¼c Y¼netimi)

Seenek	Aıklama
AC Recovery	<p>AC g¼c kaybı sonrasında AC g¼cũnũn nasıl uygulanacaėını belirtir. AC Recovery'yi Őunları yapacak Őekilde ayarlayabilirsiniz:</p> <ul style="list-style-type: none"> • Power Off (G¼c Kapama) (varsayılan) • Power On (G¼c Ama) • Last Power State (Son G¼c Durumu)
Auto On Time	<p>Bu seenek, sistemin otomatik olarak aılmasını istediėiniz saati belirler. Zaman, standart 12 saat formatındadır (saat:dakika:saniye). Bařlangı saati, deėerler saat ve A.M./P.M. alanlarına girilerek deėiřtirilebilir.</p> <ul style="list-style-type: none"> • Disabled (Devre Dıřı) - Sistem otomatik olarak aılmaz. • Every Day (Her G¼n) - Sistem her g¼n yukarıda belirlediėiniz saatte otomatik olarak aılır. • Week Days (Hafta İi) - Sistem Pazartesi - Cuma g¼nleri arasında belirlediėiniz saatte otomatik olarak aılır. • Select Days (Belirli G¼nler) - Sistem yukarıda belirlediėiniz g¼nlerde ve saatte otomatik olarak aılır. <p>  NOT: Bu ¼zellik, bilgisayarınızı ok ıkıřlı bir elektrik prizi ya da akım koruyucusundaki d¼ėme ile kapadıėınızda ya da Auto Power (Otomatik G¼c) ayarı disabled (devre dıřı) olarak deėiřtirildiėinde alıřmaz. </p>
Deep Sleep Control	Derin Uyku etkin denetimleri tanımlamanızı saėlar.

Seenek	Aıklama
	<ul style="list-style-type: none"> • Disabled (Devre Dışı) • Yalnızca S5'te etkin • S4 ve S5'te etkin <p>Bu seenek varsayılan olarak devre dıřıdır.</p>
Fan Control Override	<p>Sistem fanının hızını kontrol eder. Bu seenek varsayılan olarak devre dıřıdır.</p> <p> NOT: Etkin olduėunda fan tam hızda alıřır.</p>
USB Wake Support	<p>Bu seenek USB aygıtlarının bilgisayarını bekleme durumundan uyandırmasını etkinleřtirmenizi saėlar.</p> <ul style="list-style-type: none"> • Enable USB Wake Support (USB Uyandırma Desteėini Etkinleřtir) - Bu seenek varsayılan olarak devre dıřıdır.
Wake on LAN	<p>Bu seenek, bilgisayar belirli bir LAN sinyaliyle tetiklendiėinde bilgisayarın kapalı konumdan aılmasını saėlar. Bekleme konumundan ama bu ayardan etkilenmez ve iřletim sisteminde etkin olmalıdır. Bu özellik yalnızca bilgisayar AC g kaynaėına baėlı olduėunda alıřır. Bu seenekler form factor'a gre deėiřir.</p> <ul style="list-style-type: none"> • Disabled (Devre Dışı) - LAN veya kablosuz LAN'dan bir ama sinyali aldıėında, sistemin belirli LAN sinyalleri tarafından aılmasına izin vermez. • LAN Only (Yalnızca LAN) - Sistemin belirli LAN sinyalleri tarafından aılmasına izin verir. • WLAN Only (Yalnız WLAN) - Sistemin belirli WLAN sinyalleri tarafından aılmasını saėlar. (Yalnız Ultra Small Form Factor iin) • LAN or PXE Boot (LAN veya PXE nyklemesi) - Sistemin belirli LAN veya PXE nykleme sinyalleri tarafından aılmasını saėlar. (Yalnız Ultra Small Form Factor iin) <p>Bu seenek varsayılan olarak devre dıřıdır.</p>
Block Sleep	<p>Bu seenek, iřletim sisteminde uyku (S3 durumu) moduna girmeyi engellemenizi saėlar.</p> <ul style="list-style-type: none"> • Block Sleep (S3 state) (Uyku Moduna Geiři Engelle (S3 durumu)) - Bu seenek varsayılan olarak devre dıřıdır.
Intel Smart Connect Technology	<p>Seenek varsayılan olarak devre dıřıdır. Etkinleřtirilirse, sistem uykudayken yakın kablosuz baėlantıyı periyodik olarak algılar. Sistem uyku durumuna getiėinde aık olan e-posta veya sosyal medya uygulamasını senkronize eder.</p> <ul style="list-style-type: none"> • Akıllı Baėlantı

Tablo 8. POST Davranıřı

Seenek	Aıklama
Numlock LED	NumLock iřlevinin sistemin nyklenmesi sırasında etkinleřtirilip etkinleřtirilemeyeceėini belirler. Bu seenek varsayılan olarak etkindir.
Keyboard Errors	nykleme sırasında klavyeden kaynaklanan hataların raporlanıp raporlanmayacaėını belirler. Bu seenek varsayılan olarak etkindir.
POST Hotkeys	Oturum ama ekranının, BIOS nykleme Seeneėi Mensne girmek iin gerekli tuř vuruřu sırasını grntleyen bir mesaj gsterip gstermeyeceėini belirler.

Seenek	Aıklama
	<ul style="list-style-type: none"> • Enable F12 Boot Option menu (F12 nykleme Seenek mensn Etkinleřtir) - Bu seenek varsayılan olarak etkindir.
MEBx Hotkeys	<p>Sistem nylendiėinde MEBx Geiř Tuřu iřlevinin etkinleřtirilip etkinleřtirilmeyeceėini belirtir.</p> <ul style="list-style-type: none"> • Enable MEBx Hotkey (MEBx Geiř Tuřunu Etkinleřtir) — Bu seenek varsayılan olarak etkindir

Tablo 9. Sanallařtırma Desteėi









Seenek	Aıklama
Virtualization	<p>Bu Seenek Virtual Machine Monitr'un (VMM), Intel Virtualization Technology tarafından sunulan ek donanım zelliklerini kullanıp kullanamayacaėını belirler.</p> <ul style="list-style-type: none"> • Enable Intel Virtualization Technology (Intel Sanallařtırma Teknolojisini Etkinleřtir) - Bu seenek varsayılan olarak etkindir.
VT for Direct I/O	<p>Virtual Machine Monitor'un (VMM), doėrudan G/ için Intel® Virtualization teknolojisi tarafından sunulan ek donanım yeteneklerini kullanmasını etkinleřtirir ya da devre dıřı bırakır.</p> <ul style="list-style-type: none"> • Enable Intel Virtualization Technology for Direct I/O (Doėrudan G/ için Intel Sanallařtırma Teknolojisini Etkinleřtir) - Bu seenek varsayılan olarak etkindir.
Trusted Execution	<p>Bu seenek bir Measured Virtual Machine Monitor'un (llmř Sanal Makine Monitr) (MVMM) Intel Trusted Execution (Intel Gvenilir Yrtme) teknolojisi tarafından saėlanan ilave donanım zelliklerini kullanıp kullanamayacaėını belirler. Bu zelliėin kullanılması iin TPM sanallařtırma teknolojisi ve doėrudan G/ iin Sanallařtırma Teknolojisi etkinleřtirilmelidir.</p> <ul style="list-style-type: none"> • Trusted Execution (Gvenilir Yrtme) - Bu seenek varsayılan olarak devre dıřıdır.

Tablo 10. Bakım

Option	Aıklama
Service Tag	Bilgisayarınızın servis etiketini gsterir.
Asset Tag	nceden bir demirbař etiketi belirlenmemiřse, bir sistem demirbař etiketi oluřturmanızı saėlar. Bu seenek varsayılan olarak ayarlanmamıřtır.
SERR Messages	SERR ileti mekanizmasını kontrol eder. Bu seenek varsayılan olarak ayarlanmamıřtır. Bazı grafik kartları SERR ileti mekanizmasının devre dıřı bırakılmasını gerektirir.
Watchdog Timer	<p>Bu seenek Watchdog Timer Desteėini etkinleřtirmenizi saėlar.</p> <ul style="list-style-type: none"> • Enable Watchdog Timer Support (Watchdog Timer Desteėini Etkinleřtir) - Bu seenek varsayılan olarak etkindir.

Tablo 11. Cloud Desktop

Seenek	Aıklama
Server Lookup Method	<p>ImageServer'in sunucu adresini nasıl arayacaėını belirler.</p> <ul style="list-style-type: none"> • Static IP (Statik IP)



Seenek	Aıklama
	<ul style="list-style-type: none"> DNS (varsayılan olarak etkin) <p> NOT: Bu alan, yalnızca <i>Sistem Yapılandırması</i> grubundaki <i>Tümleşik NIC ImageServer ile Etkin</i> olarak ayarlandığında geçerlidir.</p>
Server IP Address	<p>İstemci donanımının iletişim kurduğu ImageServer'ın birincil statik IP'sini belirler. Varsayılan IP adresi 255.255.255.255'dir.</p> <p> NOT: Bu alan, yalnızca <i>Sistem Yapılandırması</i> grubundaki <i>Tümleşik NIC</i> denetimi <i>ImageServer ile Etkin</i> olarak ayarlandığında ve <i>Arama Yöntemi Statik IP</i>"ye ayarlandığında geçerlidir.</p>
Server Port	<p>İstemcinin iletişim kurduğu ImageServer'ın birincil IP bağlantı noktasını belirler. Varsayılan IP bağlantı noktası is 06910'dur.</p> <p> NOT: Bu alan, yalnızca <i>Sistem Yapılandırması</i> grubundaki <i>Tümleşik NIC ImageServer ile Etkin</i> olarak ayarlandığında geçerlidir.</p>
Client Address Method	<p>İstemcinin IP adresini nasıl elde edeceğini belirtir.</p> <ul style="list-style-type: none"> Static IP (Statik IP) DHCP (varsayılan olarak etkin) <p> NOT: Bu alan, yalnızca <i>Sistem Yapılandırması</i> grubundaki <i>Tümleşik NIC ImageServer ile Etkin</i> olarak ayarlandığında geçerlidir.</p>
Client IP Address	<p>İstemcinin statik IP'sini belirler. Varsayılan IP adresi 255.255.255.255'dir.</p> <p> NOT: Bu alan, yalnızca <i>Sistem Yapılandırması</i> grubundaki <i>Tümleşik NIC</i> denetimi <i>ImageServer ile Etkin</i> olarak ayarlandığında ve <i>İstemci DHCP</i> seçeneği <i>Statik IP</i>"ye ayarlandığında geçerlidir.</p>
Client SubnetMask	<p>İstemcinin alt ağ maskesini belirler. Varsayılan alan 255.255.255.255'dir.</p> <p> NOT: Bu alan, yalnızca <i>Sistem Yapılandırması</i> grubundaki <i>Tümleşik NIC</i> denetimi <i>ImageServer ile Etkin</i> olarak ayarlandığında ve <i>İstemci DHCP</i> seçeneği <i>Statik IP</i>"ye ayarlandığında geçerlidir.</p>
Client Gateway	<p>İstemci için ağ geçidi IP adresi belirler. Varsayılan ayar 255.255.255.255'dir.</p> <p> NOT: Bu alan, yalnızca <i>Sistem Yapılandırması</i> grubundaki <i>Tümleşik NIC</i> denetimi <i>ImageServer ile Etkin</i> olarak ayarlandığında ve <i>İstemci DHCP</i> seçeneği <i>Statik IP</i>"ye ayarlandığında geçerlidir.</p>
Advanced	<p>Gelişmiş hata ayıklama için belirtir</p> <ul style="list-style-type: none"> Verbose Mode <p> NOT: Bu Seçenek yalnızca <i>Sistem Yapılandırması</i> grubundaki tümleşik NIC, Bulut Masaüstünde Etkin olarak ayarlandığında geçerlidir.</p>

Tablo 12. Sistem Günlükleri

Seenek	Aıklama
BIOS events	<p>Sistemin olay kaydını gösterir ve günlüğü silmenizi sağlar.</p> <ul style="list-style-type: none"> Clear Log

BIOS'u Güncelleştirme

BIOS'unuzu (sistem kurulumu), sistem kartını değiştirdiğinizde veya güncelleştirme kullanılabilir olduğunda güncellenmeniz önerilir. Dizüstü bilgisayarlar için, bilgisayar pilinizin tamamen dolu olduğundan ve bir prize takılı olduğundan emin olun

1. Bilgisayarı yeniden başlatın.
2. **dell.com/support** adresine gidin.
3. **Service Tag** (Servis Etiketi) veya **Express Service Code** (Express Servis Kodu) bilgilerinizi girip **Submit** (Gönder) düğmesine tıklayın.
 -  **NOT:** Servis Etiketini bulmak için, **Etiketim Nerede?** ögesine tıklayın.
 -  **NOT:** Servis Etiketinizi bulamıyorsanız, **Ürünü Algıla** ögesine tıklayın. Ekrandaki talimatlarla devam edin.
4. Servis Etiketini bulamazsanız, bilgisayarınızın **Ürün Kategorisi**'ne tıklayın.
5. Listedeki **Ürün Türü'nü** seçin.
6. Bilgisayar modelinizi seçtiğinizde, bilgisayarınızın **Ürün Destek** sayfası görüntülenir.
7. **Sürücülerini AI** ögesine ve **Tüm Sürücülerini Görüntüle** ögesine tıklayın.
Sürücüler ve İndirilenler sayfası açılır.
8. Sürücüler ve İndirmeler ekranında, **İşletim Sistemi** açılan listesinden **BIOS'u** seçin.
9. En son BIOS dosyasını belirleyip **Dosyayı İndir** düğmesine tıklayın.
Bir güncellemeye ihtiyacı olan sürücülerini de analiz edebilirsiniz. Ürününüzde bunu yapmak için, **Güncellemeler için Sistemi Analiz Et** ögesine tıklayın ve ekrandaki talimatları takip edin.
10. **Lütfen aşağıdaki pencereden indirme yönteminizi seçin** kısmından tercih ettiğiniz indirme yöntemini seçin; **Şimdi İndir** 'e tıklayın.
Ardından **Dosya İndirme** penceresi açılır.
11. Dosyayı bilgisayarınıza kaydetmek için **Kaydet**'i tıklayın.
12. Bilgisayarınıza güncelleştirilmiş BIOS ayarlarını kurmak için **Çalıştır**'a tıklayın.
Ekrandaki yönergeleri izleyin.

Atlama Teli Ayarları

Bir atlama teli ayarını değiştirmek için fişi pimlerinden çekin ve dikkatlice sistem kartı üzerinde belirtilen pimplere yerleştirin. Aşağıdaki tabloda sistem kartı atlama teli ayarları gösterilmektedir.

Tablo 13. Atlama Teli Ayarları

Atlama Teli	Ayar	Açıklama
PSWD	Varsayılan	Parola özellikleri etkin
RTCRST	pim 1 ve 2	Gerçek zamanlı saat sıfırlama. Sorun giderme için kullanılabilir.

Sistem ve Kurulum Parolası

Bilgisayarınızı güvenceye almak için bir sistem parolası ve bir kurulum parolası oluşturabilirsiniz.

Parola Türü	Açıklama
System Password (Sistem Parolası)	Sisteminize oturum açmak için girmeniz gereken paroladır.

Parola Türü	Açıklama
Setup password (Kurulum parolası)	Bilgisayarınızın BIOS ayarlarına erişmek ve burada değişiklikler yapmak için girmeniz gereken paroladır.

 **DİKKAT:** Parola özellikleri, bilgisayarınızdaki veriler için temel bir güvenlik seviyesi sağlar.

 **DİKKAT:** Kilitli değilse veya sahipsiz bırakılmışsa, bilgisayarınızdaki verilere herkes erişebilir.

 **NOT:** Bilgisayarınız, sistem ve kurulum parolası devre dışı halde teslim edilir.

Bir Sistem Parolası ve Kurulum Parolası Atama

Ancak, **Password Status** (Şifre Durumu) **Unlocked** (Kilitli Değil) ise, yeni bir **System Password** (Sistem Parolası) ve/veya **Setup Password** (Kurulum Parolası) atayabilirsiniz veya mevcut **System Password** (Sistem Parolası) ve/veya **Setup Password** (Kurulum Şifresi) öğesini değiştirebilirsiniz. Parola Durumu **Locked** (Kilitli) ise, Sistem Parolasını değiştiremezsiniz.

 **NOT:** Parola anahtarı ayarı devre dışıysa, mevcut Sistem Parolası ve Kurulum Parolası silinir ve bilgisayarda oturum açmak için sistem parolasını vermeniz gerekir.

Sistem kurulumuna girmek için, gücü açtıktan veya yeniden başlattıktan hemen sonra <F2> tuşuna basın.

1. **System BIOS** (Sistem BIOS'u) veya **System Setup** ekranında, **System Security** (Sistem Güvenliği) öğesini seçip <Enter>'a basın.

System Security (Sistem Güvenliği) ekranı görüntülenir.

2. **System Security** (Sistem Güvenliği) ekranında, **Password Status** (Parola Durumunun) **Unlocked** (Kilitli Değil) olduğunu doğrulayın.

3. **System Password** (Sistem Parolası) öğesini seçin, sistem parolanızı girin ve <Enter> veya <Tab> tuşuna basın.

Sistem parolasını atamak için şu yönergeleri kullanın:

- Bir parola en çok 32 karaktere sahip olabilir.
- Parola 0 ila 9 arasındaki sayıları içerebilir.
- Yalnızca küçük harfler geçerlidir, büyük harflere izin verilmez.
- Yalnızca şu özel karakterlere izin verilir: boşluk, ("), (+), (,), (-), (.), (/), (:), (I), (\), (J), (').

Sorulduğunda sistem parolasını tekrar girin.

4. Önceden girmiş olduğunuz sistem parolasını girin ve **OK** (Tamam) tuşuna basın.

5. **Setup Password** (Kurulum Parolası) öğesini seçin, sistem parolanızı girin ve <Enter> veya <Tab> tuşuna basın.

Bir mesaj kurulum parolasını yeniden girmenizi ister.

6. Önceden girmiş olduğunuz sistem parolasını girin ve **OK** (Tamam) tuşuna basın.

7. <Esc> tuşuna bastığınızda, bir mesaj görüntülenerek değişiklikleri kaydetmenizi sağlar.

8. Değişiklikleri kaydetmek için <Y> tuşuna basın.

Bilgisayar yeniden başlatılır.

Mevcut Bir Sistem Ve/Veya Kurulum Parolasını Silme Veya Değiştirme

Mevcut Sistem ve/veya Kurulum parolasını silmeye veya değiştirmeye çalışmadan önce, **Password Status'un** (Parola Durumu) **Unlocked** (Kilitli değil) olduğundan emin olun (System Setup'da). **Password Status** (Parola Durumu) **Locked** (Kilitli) ise mevcut Sistem veya Kurulum parolasını silemezsiniz veya değiştiremezsiniz.



Sistem Kurulumuna girmek için, gücü açtıktan veya yeniden başlattıktan hemen sonra <F2> tuşuna basın.

1. **System BIOS** (Sistem BIOS'u) veya **System Setup** ekranında, **System Security** (Sistem Güvenliği) ögesini seçip <Enter>'a basın.
System Security (Sistem Güvenliği) ekranı görüntülenir.
2. **System Security** (Sistem Güvenliği) ekranında, **Password Status** (Parola Durumunun) **Unlocked** (Kilitli Değil) olduğunu doğrulayın.
3. **System Password** (Sistem Parolası) ögesini seçin, mevcut sistem parolasını değiştirin veya silin ve <Enter> veya <Tab> tuşuna basın.
4. **System Password** (Sistem Parolası) ögesini seçin, mevcut sistem parolasını değiştirin veya silin ve <Enter> veya <Tab> tuşuna basın.
 **NOT:** Sistem ve/veya Kurulum parolasını değiştirirseniz, istendiğinde yeni parolayı tekrar girin. Sistem ve/veya Kurulum parolasını silerseniz, sorulduğunda silme işlemini doğrulayın.
5. <Esc> tuşuna bastığınızda, bir mesaj görüntülenerek değişiklikleri kaydetmenizi sağlar.
6. Değişiklikleri kaydetmek ve Sistem Kurulumundan çıkmak için <Y> tuşuna basın.
Bilgisayar yeniden başlatılır.

Sistem Parolasını Devre Dışı Bırakma

Sistemin yazılım güvenliği özellikleri bir sistem parolası ve bir kurulum parolası içerir. Parola anahtarları kullanılmakta olan tüm parolaları devre dışı bırakır.

 **NOT:** Unutulmuş bir parolayı devre dışı bırakmak için aşağıdaki adımları da kullanabilirsiniz.

1. *Bilgisayarınızda Çalışmadan Önce* bölümündeki prosedürlere uyun.
2. Kapağı çıkarın.
3. Sistem kartındaki PSWD anahtarını bulun.
4. PSWD anahtarını sistem kartından çıkarın.
 **NOT:** Bilgisayar anahtar olmadan önyükleme yapana dek mevcut parolalar devre dışı bırakılmaz (silinmez).
5. Kapağı takın.
 **NOT:** PSWD anahtarını takılıken yeni bir sistem ve/veya kurulum parolası atarsanız, sistem bir daha ki önyüklemesinde yeni parolaları devre dışı bırakır.
6. Bilgisayarı elektrik prizine takın ve açın.
7. Bilgisayarı kapatın ve güç kablosunu elektrik prizinden çıkarın.
8. Kapağı çıkarın.
9. Sistem kartındaki PSWD anahtarını yerine takın.
10. Kapağı takın.
11. *Bilgisayarınızda Çalıştıktan Sonra* bölümündeki prosedürlere uyun.
12. Bilgisayarınızı açın.
13. Sistem kurulumuna gidin ve yeni bir sistem veya kurulum parolası atayın. Bkz. *Setting up a System Password* (Sistem Parolası Oluşturma).

Tanılamalar

Bilgisayarınızla ilgili bir sorunla karşılaşırsanız, teknik yardım için Dell'e başvurmadan önce ePSA tanılamalarını çalıştırın. Tanılamanın amacı sisteminizin donanımını ek donanım gerekmeden veya veri kaybı riski olmaksızın sınamaktır. Sorunu kendiniz çözemiyorsanız, servis ve destek personeli sorunu çözmenize yardımcı olmak için tanılama sonuçlarını kullanabilir.

Gelişmiş Yükleme Öncesi Sistem Değerlendirmesi (ePSA) Tanılamaları

ePSA tanılamaları (ayrıca sistem tanılamaları olarak bilinir) donanımınızın eksiksiz kontrolünü gerçekleştirir. ePSA, BIOS'a dahildir ve BIOS tarafından dahili olarak başlatılır. Tümüleşik sistem tanılması belirli cihazlar veya cihaz grupları için aşağıdakileri yapmanızı sağlayan bir dizi seçenek sunar:

- Sınamaları otomatik olarak veya etkileşimli modda çalıştırma
- Sınamaları tekrarlama
- Sınama sonuçlarını görüntüleme veya kaydetme
- Başarısız aygıt(lar) hakkında ekstra bilgi sağlamak için ek sınama seçeneklerini ortaya koymak üzere kapsamlı sınamalar çalıştırma
- Sınamaların başarılı bir şekilde tamamlandığını bildiren durum mesajlarını görüntüleme
- Sınama sırasında karşılaşılan sorunlar hakkında size bilgi veren hata mesajlarını görüntüleme



DİKKAT: Yalnızca sisteminizi sınamak için sistem tanılamayı kullanın. Bu programı diğer sistemlerle kullanmak geçersiz sonuçlara veya hata mesajlarına neden olabilir.



NOT: Belirli aygıtlara ait bazı sınamalar kullanıcı etkileşimi gerektirir. Tanılama testleri gerçekleştirilirken her zaman bilgisayar terminalinde bulunduğunuzdan emin olun.

1. Bilgisayarınızı açın.
2. Bilgisayar önyüklemeye yaparken, Dell logosu görüntülendiğinde <F12> tuşuna basın.
3. Önyükleme menüsü ekranından **Diagnostics** (Tanılama) seçeneğini belirleyin.
Gelişmiş Ön Yükleme Sistemi Değerlendirme penceresi, bilgisayarda algılanan tüm aygıtları listeleyerek görüntülenir. Tanılama, algılanan tüm aygıtlarda sınamalar yürütmeye başlar.
4. Belirli bir aygıtta tanılama testi gerçekleştirmek isterseniz, tanılama testini durdurmak için <Esc> tuşuna ve **Evet**'e basın.
5. Sol bölmeden aygıtı seçin ve **Run Tests** (Testleri Çalıştır) ögesine tıklayın.
6. Bir sorun halinde hata kodları görüntülenir.
Hata kodunu not edip Dell'e başvurun.

Bilgisayarınızda Sorun Giderme

Tanılama ışıkları, Sesli Uyarı Kodları ve Hata Mesajları gibi göstergeleri kullanarak bilgisayarınızda sorun giderme işlemleri yapabilirsiniz.

Güç LED'i Tanılaması

Kasanın ön tarafında yer alan güç düğmesi LED'i, aynı zamanda iki renkli tanılama LED'i olarak da görev yapar. Tanılama LED'i yalnız POST işlemi sırasında etkin ve görünür durumdadır. İşletim sistemi yüklenmeye başladığında artık görünmez olur.

Sarı yanıp sönen LED – Patern 2 veya 3 yanıp sönme, ardından kısa bir duraklama, sonra 7'ye kadar x sayıda yanıp sönme şeklindedir. Tekrarlayan paternin ortasında uzun bir duraklama olur. Örneğin 2,3 = 2 sarı yanıp sönme, kısa duraklama, 3 sarı yanıp sönme, uzun duraklama, ardından bunun tekrarı.

Tablo 14. Güç LED'i Tanılaması

Sarı LED Durumu	Beyaz LED Durumu	Açıklama
kapalı	kapalı	sistem KAPALIDIR
kapalı	yanıp sönen	sistem uyku durumundadır
yanıp sönen	kapalı	güç kaynağı ünitesi (PSU) hatası
sabit	kapalı	PSU çalışıyor ancak kodu alamadı
kapalı	sabit	sistem AÇIK

Sarı LED Durumu	Açıklama
2,1	sistem kartı arızası
2,2	sistem kartı, PSU veya PSU kablolama arızası
2, 3	sistem kartı, bellek veya CPU hatası
2, 4	düğme pil hatası
2,5	bozuk BIOS
2,6	CPU yapılandırma hatası veya CPU hatası
2,7	bellek modülleri saptandı, ancak bir bellek hatası oluştu
3,1	olası çevre kartı veya sistem kartı hatası oluştu
3,2	USB arızası olasılığı
3,3	bellek modülü algılanamadı
3,4	olası sistem kartı hatası
3,5	bellek modülleri saptandı, ancak bir bellek yapılandırma veya uyum hatası var
3,6	olası bir sistem kartı kaynağı ve/veya donanım arızası oluştu

Sarı LED Durumu	Açıklama
3,7	ekranda mesajları da içeren başka bir arıza

Sesli Uyarı Kodu

Ekran hataları veya sorunları görüntüleyemiyorsa, bilgisayar başlatma sırasında bir dizi sesli uyarıda bulunabilir. Sesli uyarı kodları olarak adlandırılan bu sesli uyarılar dizisi çeşitli sorunları tanımlar. Her bir sesli uyarı arasındaki gecikme 300 ms, her bir sesli uyarı dizisi arasındaki gecikme ise 3 saniyedir ve uyarı sesi 300 ms sürer. Her bir sesli uyarı ve sesli uyarılar dizisinden sonra, BIOS kullanıcının güç düğmesine basıp basmadığını algılamalıdır. Basıyorsa, BIOS döngümeden atlar ve normal kapatma işlemini ve güç sistemini yürütür.

Kod	1-3-2
Neden	Bellek arızası

Hata İletileri

Hata İletisi	Açıklama
Adres işareti bulunamadı	BIOS hatalı bir disk sektörü buldu veya belirli bir disk sektörü bulamadı.
Alarm! Bu sistemin önceki önyükleme girişimleri denetim noktasında başarısız oldu [nnnn]. Bu sorunu çözme konusunda yardım almak için, lütfen bu denetim noktasını kaydedin ve Dell Teknik Destek ile iletişime geçin.	Bilgisayar, aynı hatayla ilgili önyükleme rutinini üç defa art arda tamamlayamadı. Dell ile iletişime geçin ve destek teknisyenine denetim noktası kodunu (nnnn) bildirin.
Alarm! Güvenlik geçersiz kılma Atlama Teli takılı.	MFG_MODE atlama teli ayarlandı ve çıkarılana kadar ATM Yönetim özellikleri devre dışı bırakıldı.
Bağlantı yanıt veremedi	Disket veya sabit sürücü denetleyicisi verileri ilgili sürücüye gönderemiyor.
Hatalı komut veya dosya adı	Komutu doğru yazdığınızdan, gerekli yerlerde boşluk bıraktığınızdan ve doğru yol adını kullandığınızdan emin olun.
Disk okumada hatalı hata düzeltme kodu (ECC)	Disket veya sabit sürücü denetleyicisi düzeltilemez bir okuma hatası algıladı.
Denetleyicide hata oluştu	Sabit sürücü veya ilgili denetleyici arızalı.

Hata İletisi	Açıklama
Veri hatası	Disket veya sabit sürücü verileri okuyamıyor. Windows işletim sisteminde, disket veya sabit sürücünün dosya yapısını kontrol etmek için chkdsk yardımcı programını çalıştırın. Diğer işletim sistemlerinde, karşılık gelen uygun yardımcı programı çalıştırın.
Kullanılabilir bellekte azalma	Bir veya daha fazla bellek modülü hatalı veya yanlış takılmış olabilir. Bellek modüllerini tekrar takın ve gerekiyorsa, onları değiştirin.
Disket sürücü 0 arama hatası	Bir kablo gevşek olabilir veya bilgisayar yapılandırma bilgileri ile donanım yapılandırması eşleşmeyebilir.
Disket okuma hatası	Disket arızalı veya bir kablo gevşek olabilir. Sürücü erişim ışığı yanıyorsa, farklı bir disk deneyin.
Disket altsistem sıfırlama hata verdi	Disket sürücü denetleyicisi hatalı olabilir.
Kapı A20 hatası	Bir veya daha fazla bellek modülü hatalı veya yanlış takılmış olabilir. Bellek modüllerini tekrar takın ve gerekiyorsa, onları değiştirin.
Genel hata	İşletim sistemi komutu gerçekleştiremiyor. Bu ileti genellikle belirli bilgilerden sonra gelir—örneğin, Yazıcıda kağıt bitti . Sorunu çözmek için uygun eylemi gerçekleştirin.
Sabit disk sürücüsü yapılandırma hatası	Sabit disk sürücüsü başlatılmadı.
Sabit disk sürücüsü denetleyici hatası	Sabit disk sürücüsü başlatılmadı.
Sabit disk sürücüsü hatası	Sabit disk sürücüsü başlatılmadı.
Sabit disk sürücüsü okuma hatası	Sabit disk sürücüsü başlatılmadı.
Geçersiz yapılandırma bilgileri, lütfen KURULUM programını çalıştırın	Bilgisayar yapılandırma bilgileri donanım yapılandırmasıyla eşleşmiyor.
Geçersiz Bellek yapılandırması, lütfen DIMM1'i doldurun	DIMM1 yuvası bir bellek modülünü tanımıyor. Modül tekrar oturtulmalı veya takılmalı.
Klavye hatası	Bir kablo veya konektör gevşek olabilir veya klavye ya da klavye/fare denetleyicisi hatalı olabilir.
Adres noktasında bellek adres satırı hatası, okuma değeri (değer) bekliyor	Bir bellek modülü hatalı veya yanlış takılmış olabilir. Bellek modüllerini tekrar takın ve gerekiyorsa, onları değiştirin.
Bellek ayırma hatası	Başlatmaya çalıştığınız yazılım işletim sistemi, başka bir program veya yardımcı programla çakışıyor.
Adres noktasında bellek veri satırı hatası, okuma değeri (değer) bekliyor	Bir bellek modülü hatalı veya yanlış takılmış olabilir. Bellek modüllerini tekrar takın ve gerekiyorsa, onları değiştirin.

Hata İletisi	Açıklama
Adres noktasında bellek çift sözcük mantığı hatası, okuma değeri değer bekliyor	Bir bellek modülü hatalı veya yanlış takılmış olabilir. Bellek modüllerini tekrar takın ve gerekiyorsa, onları değiştirin.
Adres noktasında bellek tek/çift mantığı hatası, okuma değeri değer bekliyor	Bir bellek modülü hatalı veya yanlış takılmış olabilir. Bellek modüllerini tekrar takın ve gerekiyorsa, onları değiştirin.
Adres noktasında bellek yazma/okuma hatası, okuma değeri (değer) bekliyor	Bir bellek modülü hatalı veya yanlış takılmış olabilir. Bellek modüllerini tekrar takın ve gerekiyorsa, onları değiştirin.
CMOS'ta bellek boyutu geçersiz	Bilgisayar yapılandırma bilgilerinde kayıtlı bellek miktarı bilgisayara takılı bellekle eşleşmiyor.
Bellek sınamaları tuş vuruşuyla sonlandırıldı	Bir tuşa basmak bellek sınamasını kesintiye uğrattı.
Hiçbir önyüklemeye aygıtı yok	Bilgisayar disket veya sabit sürücüyü bulamıyor.
Sabit disk sürücüsünde önyüklemeye sektörü yok	Sistem Kurulumundaki bilgisayar yapılandırma bilgileri yanlış olabilir.
Saat ilerleme kesintisi yok	Sistem kartındaki bir yonga bozuk olabilir.
Sistem dışı disk veya disk hatası	Sürücü A'daki diskette önyüklenebilir bir işletim sistemi yüklü değil. Disketi önyüklenebilir bir işletim sistemine sahip olanla değiştirin veya disketi A sürücüsünden çıkarıp bilgisayarı yeniden başlatın.
Önyüklemeye disketi değil	İşletim sistemi, kendisinde yüklü olmayan bir önyüklenebilir işletim sistemine sahip olmayan bir disketi önyüklemeye çalışıyor.
Tak ve çalıştır yapılandırma hatası	Bilgisayar, bir veya daha fazla kartı yapılandırmaya çalışırken bir sorunla karşılaştı.
Okuma hatası	İşletim sistemi disket veya sabit sürücüden okuma yapamıyor, bilgisayar diskte belirli bir sektör bulamadı veya istenen sektör arızalı.
İstenen sektör bulunamadı	İşletim sistemi disket veya sabit sürücüden okuma yapamıyor, bilgisayar diskte belirli bir sektör bulamadı veya istenen sektör arızalı.
Sıfırlama hatası	Disk sıfırlama işleminde hata oluştu.
Sektör bulunamadı	İşletim sistemi disket veya sabit sürücü üzerindeki bir sektörü bulamıyor.
Hata arama	İşletim sistemi sabit disk sürücüdeki belirli bir yolu bulamıyor.
Kapatma hatası	Sistem kartındaki bir yonga bozuk olabilir.
Gün saati durdu	Pil bitmiş olabilir.

Hata İletisi	Açıklama
Gün saati ayarlanmamış, lütfen Sistem Kurulumu programını çalıştırın	Sistem Kurulumunda yer alan saat veya tarih bilgisayar saati ile eşleşmiyor.
Saat yongası sayacı 2 hata verdi	Sistem kartındaki bir yonga bozuk olabilir.
Koruma modunda beklenmedik kesinti	Klavye denetleyicisi düzgün çalışmıyor olabilir veya bir bellek modülü gevşek olabilir.
UYARI: Dell'in Disk Monitoring Sistemi [birincil/ikincil] EIDE denetleyicisindeki sürücünün [0/1] normal özelliklerin dışında çalıştığını algıladı. Verilerinizi hemen yedeklemeniz ve destek hattınızı veya Dell'i arayarak sabit sürücünüzü değiştirmeniz önerilir.	Başlatma sırasında, sürücü olası hata durumları algıladı. Bilgisayarınız önyüklemeyi tamamlarken, verilerinizi hemen yedekleyin ve sabit sürücünüzü değiştirin (kurulum prosedürleri için, bilgisayarınızın türüne ilişkin "Parçalar Ekleme ve Kaldırma" bölümüne bakın). Yedek sürücü hemen bulunamazsa ve sürücü önyüklenebilir tek sürücü değilse, Sistem Kurulumunu girin ve uygun sürücü ayarını Yok'a ayarlayın. Daha sonra, sürücüyü bilgisayardan çıkarın.
Yazma hatası	İşletim sistemi diskete veya sabit sürücüye yazamıyor.
Seçili sürücüde yazma hatası	İşletim sistemi diskete veya sabit sürücüye yazamıyor.

Specifications



NOTE: Offerings may vary by region. For more information regarding the configuration of your computer, click Start  (Start icon) → **Help and Support**, and then select the option to view information about your computer.

Table 15. Processor

Feature	Specification
Processor type	<ul style="list-style-type: none"> Intel Core i3 series Intel Core i5 series Intel Core i7 series Intel Pentium Dual Core series
Total cache	Up to 8 MB cache depending on processor type

Table 16. Memory

Feature	Specification
Memory type	DDR3
Memory speed	1600MHz
Memory connectors	four DIMM slots
Memory capacity	2 GB, 4 GB, and 8 GB
Minimum memory	2 GB
Maximum memory	32 GB

Table 17. Video

Feature	Specification
Integrated	<ul style="list-style-type: none"> Intel HD Graphics (Pentium CPU-GPU) Intel HD Graphics 4600 (i3/i5/i7 DC/QC Intel 8 Series Express chipset CPU-GPU Combo)
Discrete	PCI Express x16 graphics adapter

Table 18. Audio

Feature	Specification
Integrated	two Channel High Definition Audio

Table 19. Network

Feature	Specification
Integrated	Intel 1217LM Ethernet capable of 10/100/1000 Mb/s communication

Table 20. System Information

Feature	Specification
System chipset	Intel 8 Series Express chipset
DMA channels	two 8237 DMA controllers with seven independently programmable channels
Interrupt levels	Integrated I/O APIC capability with 24 interrupts
BIOS chip (NVRAM)	12 MB

Table 21. Expansion Bus

Feature	Specification
Bus type	PCIe gen2, gen3 (x16), USB 2.0, and USB 3.0
Bus speed	PCI Express: <ul style="list-style-type: none"> • x1-slot each direction speed – 500 MB/s • x16-slot each direction speed – 16 GB/s SATA: 1.5 Gbps, 3.0 Gbps, and 6 Gbps

Table 22. Cards

Feature	Specification
PCI:	
Mini Tower	up to one full-height card
Small Form Factor	none
PCI Express x1:	
Mini Tower	up to three full-height cards
Small Form Factor	up to two low-profile cards
PCI-Express x16:	
Mini Tower	up to two full-height cards
Small Form Factor	up to two low-profile cards

Table 23. Drives

Feature	Specification
Externally Accessible (5.25 inches drive bays):	
Mini Tower	two
Small Form Factor	one slim optical drive bay

Feature	Specification	
Internally Accessible:	3.5-inch SATA drive bays	2.5-inch SATA drive bays
Mini Tower	two	two
Small Form Factor	one	two

Table 24. External Connectors

Feature	Specification
Audio:	
Front panel	one headphone connector and one microphone connector
Back panel	one line-out connector and one line-in/microphone connector
Network adapter	one RJ45 connector
Serial	one 9-pin connector, 16550 C compatible
Parallel (optional)	one 25-pin connector
USB 2.0	Front Panel: two Back Panel: four
USB 3.0	Front Panel: two Back Panel: two
Video	<ul style="list-style-type: none"> • 15-pin VGA connector • two 20-pin Display port connectors



NOTE: Available video connectors may vary based on the graphics card selected.

Table 25. Controls and Lights

Feature	Specification
Front of the computer:	
Power button light	White light — Solid white light indicates power-on state; blinking white light indicates sleep state of the computer.
Drive activity light	White light — Blinking white light indicates that the computer is reading data from or writing data to the hard drive.
Back of the computer:	
Link integrity light on integrated network adapter	<p>Green — A good 10 Mbps connection exists between the network and the computer.</p> <p>Green — A good 100 Mbps connection exists between the network and the computer.</p> <p>Orange — A good 1000 Mbps connection exists between the network and the computer.</p>

Feature	Specification
	Off (no light) — The computer is not detecting a physical connection to the network.
Network activity light on integrated network adapter	Yellow light — A blinking yellow light indicates that network activity is present.
Power supply diagnostic light	Green light — The power supply is turned on and is functional. The power cable must be connected to the power connector (at the back of the computer) and the electrical outlet.

Table 26. Power



NOTE: Heat dissipation is calculated by using the power supply wattage rating.

Power	Wattage	Maximum Heat Dissipation	Voltage
Mini Tower	365 W	1245.00 BTU/hr	100 VAC to 240 VAC, 50 Hz to 60 Hz, 5.0 A
Small Form Factor	315 W	1075.00 BTU/hr	100 VAC to 240 VAC, 50 Hz to 60 Hz, 4.4 A
Coin-cell battery		3 V CR2032 lithium coin cell	

Table 27. Physical Dimension

Physical	Mini Tower	Small Form Factor
Height	36.00 cm (14.17 inches)	29.00 cm (11.42 inches)
Width	17.50 cm (6.89 inches)	9.30 cm (3.66 inches)
Depth	41.70 cm (16.42 inches)	31.20 cm (12.28 inches)
Weight	9.40 kg (20.72 lb)	6.00 kg (13.22 lb)

Table 28. Environmental

Feature	Specification
Temperature range:	
Operating	5 °C to 35 °C (41 °F to 95 °F) (limited to 90W processor) 5 °C to 45 °C (41 °F to 113 °F) (limited to 65W or lower processor. No discrete graphics card.)
Non-Operating	–40 °C to 65 °C (–40 °F to 149 °F)
Relative humidity (maximum):	
Operating	20% to 80% (non-condensing)
Non-Operating	5% to 95% (non-condensing)
Maximum vibration:	
Operating	0.66 GRMS

Feature	Specification
Non-Operating	1.37 GRMS
Maximum shock:	
Operating	40 G
Non-Operating	105 G
Altitude:	
Operating	-15,2 m ila 3048 m (-50 fit ila 10.000 fit)
Non-Operating	-15.20 m to 10,668 m (-50 ft to 35,000 ft)
Airborne contaminant level	G1 or lower as defined by ANSI/ISA-S71.04-1985

Dell'e Başvurma

Satış, teknik destek veya müşteri hizmeti konularında Dell'e başvurmak için:

1. support.dell.com sitesini ziyaret edin.
2. Sayfanın altındaki **Ülke/Bölge Seçin** açılan menüsünden ülkenizi veya bölgenizi doğrulayın.
3. Sayfanın sol tarafındaki **Bizimle Bağlantı Kurun**'u tıklatın.
4. Gereksiniminize uygun hizmet veya destek bağlantısını seçin.
5. Size en uygun Dell'e başvurma yöntemini seçin.